京城日報
月極 朝夕刊共 一圓二十錢
發行所 京城府太平通一丁目三十一番地 京城日報社

總力聯盟の實踐大綱案
根本的方針を決定
きのふ 第六回指導委員會開催

國民總力聯盟第六回指導委員會は三日正午より第二會議室において委員長大野政務總監を初め全委員出席、國民總力運動の骨格をなす實踐大綱案を初め、湯村委員提案の農山村生産報國運動要綱案、また三橋委員より提案の思想部の改組擴充試案、川岸委員提案になる愛國日行事內容の刷新等極めて重要なる當面の諸懸案を繞り、約一時間半にわたり熱心に審議を行ひそれぐ方針の決定をみた、

實踐大綱案は前々週の指導委員會において事務局案として各委員に配布された案を基礎としてこれを各委員の手によつて更に檢討を加へ、これを前週の指導委員會に持寄り再度國民總力部においてこれを集大成して纏め上げた實踐要綱案であるが、この日の指導委員會でもまづ第一にこの實踐要綱案を採り上げて審議した、いま要綱案の內容を要約すれば國民總力實踐の最高目標を高度國防國家體制の完成に置き、その目標達成の爲の三大實踐項目として思想の統一、國民の總訓練、生産力の大擴充の三項目を決定、これが具體的實踐方法と心構へを織り込んだものが所謂この實踐要綱案であるが、更に個々の細目的な實踐の具體案に就ては今後各部および各級聯盟においてそれぞれ成案の上實行に移すことに方針の決定をみてゐる、而してこの日の實踐要綱案審議の結果は次回委員會までに原案に若干の字句その他の修正を加へると共に各委員の意見の一致をみ以て完全なる實踐要綱案として來週の指導委員會並に聯盟理事會に提案決定の運びになるが、要するに國民總力聯盟の行動の大本として注目される要綱案もいよいよ次回指導委員會において最後的決定にいたるものとして早くも異常なる期待を集めてゐる

課題に答へた 最初の實踐案
農山村生産擴充大綱內容

別項の如く三日の國民總力聯盟指導委員會において湯村委員より提案された農山村生産報國運動要綱案は總力運動の三大目標の一つたる生産力擴充の課題遂行にこたへた最初の實踐要綱案として注目される農林部が提示した農山村生産擴充の大綱である、要綱は各道、各部、各面を單位としてそれぐ生産擴充の目標を樹立せしめ、その目標に基いての計畫的生産を强行するもので、例へば面單位の場合は面の生産擴充計畫を作物別に編成しこれを面の總協力で實行する、郡の場合、道の場合も勿論右と同樣の仕組で計畫的增産を實行するが特に要綱案の中に"計畫的增産を强行すべし"といふ一項目が謳はれてゐることは實踐要綱の强力斷行を强調したものとして注目されるが、各委員ともこの湯村委員提案の農山村生産報國運動要綱案には滿腔の贊意を表明、速かに農林部理事會を開催して、具體案を決定、明年度早々から運動に着手するやう早急準備方を要請するところがあつた

蔡大臣の動靜

【東京電話】滯京中の蔡總務部長大臣は、三日午前陸軍病院を訪問、傷病兵を慰問、同夜は赤坂星ケ岡茶寮に本庄大將、大橋忠一、星野企畫院總裁を招き晩餐を與にした

勇士未亡人等の教員養成所を御覧
皇后陛下、女高師に行啓

【東京電話】皇后陛下には女子教育振興の畏き思召しから三日東京女子高等師範に行啓、同時に聖戰に散華した勇士未亡人等の特設中等教員養成所の授業を御覧遊ばされたが、六十二名のこれら未亡人等は特に御立寄を許されて光榮に感激、報國に再起奉公の念を新たにした、朝鮮關係者氏名左の如し

推薦地名　戰死者等級　氏名
朝鮮慶北　陸軍中尉　竹內ときよ（二七）大邱高女出身　遺兒　留守宅一人

定例閣議

【東京電話】三日の定例閣議は午前十時四十分より首相官邸に開催、星野企畫院總裁より輸出保險法の適用範圍の擴大、損害保險國營再保險制度の緩和を中心とする貿易振興緊急對策に關する件につき詳細なる說明を行ひこれに對し河田藏相、小川鐵相、松岡外相等より夫々意見の開陳あつて之を正式決定、午後零時卅分散會したが、右に關する總動員の具體的施策については之を企畫院、大藏、商工省を中心に作成することとなつた

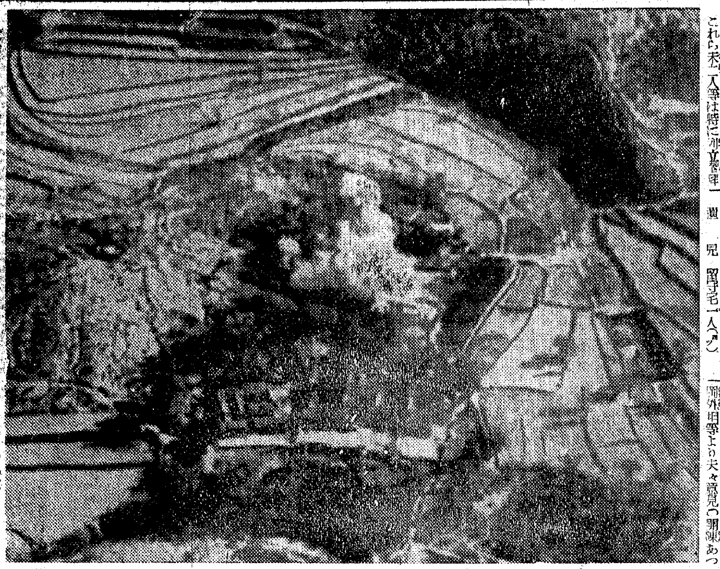
襄西作戰に協力する陸鷲森室部隊の爆擊＝電送

故園公正寢 十日祭の儀

【東京電話】五日の國葬を明日に控へた故西園寺公の靈柩を安置する外相官邸では三日午前九時正殿を裝飾し喪主西園寺八郎氏以下親戚習床、同十時から正寢十日祭の儀を行つたが、この日午前の參列者はロメール・ポーランド大使、鈴木貫太郎大將、廣江陸軍中將、八田嘉明氏外多數に及んだ、四日は午前十時から喪主親戚以下習床、畏き邊りより勅使御差遣の御沙汰を拜し靈柩及び靈棺の儀が行はれる

葬場へ勅使 御使御差遣

【東京電話】畏き邊りでは故西園寺公望公の國葬に際し五日日比谷齋場に勅使として牧野侍從、皇后陛下御使小出事務官を御差遣、御悼あらせられる由承る

解說と展望
樞軸國の食糧確保

緒戰で完膚なき迄に叩きつけられた英國は最近、得意中の得意とするデマ戰術を採用して『獨伊は食糧戰で我國の長期對戰に堪へ得ぬだらう』と放送してゐるが英國のこの戰術は前大戰では大成功を收めた經驗をもつてゐる—當時を回顧してみると英國は政府御用通信社ロイテルを利用して『食糧に惱むドイツは死體から油をとつて代用バターを製造してゐる』など奇想天外なデマを飛ばせて、人道主義を表看板とする米國を引き込みに成功した—今度もこれと同じ方法の謀略放送をなさんとして、食糧戰云々を放送したものかどうか、そろく要するので實際上の獨伊樞軸國の食糧政策を檢討してみよう

◇

歐洲農業國の本年の收穫豫想高は未曾有の豐作といはれた一昨年及び昨年の如き數量は得られぬやうである、これは長雨、嚴冬と洪水による種子の成長に多少の損害を被つたためで、天候も兩年のやうに惠まれたものでなかつたのは事實である、然し大體過去五ケ年間の平均收穫量には達してゐる

◇

最近樞軸に參加したハンガリーは償ぎつけられる見込み充分ついてゐる、就中イタリーの小麥收穫量は最近三ケ年の平均收穫量である八千萬ドッペルツエントナーより約一割方切れる程度のもので、同國は既に周到な計畫の下に前年度分から數百萬ドッペルツエントナーの小麥貯藏量を保有してをり、結局に於ては昨年よりも多くの小麥が用意されることになる

◇

最近樞軸に參加したハンガリーの小麥も目下のところでは三百五十萬ドッペルツエントナーの小麥が輸出される豫定になつてゐるし、最近行はれた耕法の改良で豐富に好ましい豫想が下されてゐる、平均收穫は當然超過することは間違ひないとされてゐる

◇

更にルーマニヤ官憲の發表によると昨年の記錄的收穫高であつた四千四百萬ドッペルツエントナーに對して約三千五百五十九萬ドッペルツエントナーといふ減收である、尤も昨年はソ聯、ハンガリーに割讓したベッサラビア、ブコヴイナ地方の作付も計算されてをり、小麥耕地面積は昨年に比し約十八パーセント、小麥耕地は約二十二パーセント減となつてゐる點を見逃してはならない、そして現在ドッペルツエントナーが確實と見られば實收穫は實に三十八パーセントの增收となるわけである

◇

その他ソ聯の穀物收穫豫想も極めて良好な報告が集つてゐるさうであるし、樞軸の主領袖國獨逸は既に本年の實收穫高によつて明後年までの食糧計畫を樹てて補充に對する政策と現藏の保有穀物量によつて、同國が必要とする畜産用の飼料までも充分供給の途がついてゐると公表されてゐる

◇

之を要するに英國が獨逸に不利に放送してゐることは各國が夫々樞軸に馳せ參じて自國に給されるものが豫想へふり向ける量を遙に放送し、己が悲鳴を紛らかさんとする戰に出たものといへるわけである

援助の强化を哀願
度し難き蔣、依然豪語

【香港三日同盟】重慶二日發中央通信によれば、蔣介石は同日新聞記者團會見式終了後日本の國民政府承認問題に關し記者團の質問に次の如く答へて援蔣國の援助を哀願してゐる

余は各友邦に對し今日を機會に本年一月二十四日余が發した『友邦に告ぐるの書』の一節を繰返した、即ち同書において『翼くば友邦が太平洋上の根本問題及び各國共同の禍患が今日の機會に乘じて解決しなければ益々解決困難となり將來必ず臍を噬むの日があるといふことを認識せんことを希望する、若し各國政治家が一擧手一投足の勞を厭はなければ直に太平洋上にかける問題を解決することが出來よう、若し躊躇が出で日本をして居ながらにして大ならしむれば將來千萬人の生命を、巨額の金錢の代價を以てするも恐らく問題の解決は困難であらう、故に吾人は各國就中太平洋に密接な關係ある各友邦がヨーロッパに對する見解と利害の異同如何に論なく相互に誠意を披瀝し共同合作速かに友好なる行爲をとることによつて日本の行爲を制止せんことを希望して已まない』と述べる所は十月以前における余の希望であつたが余はこの希望が現に實現されつゝあり且つ一層迅速に實現されんことを望んで已まないのである

十五米の橋梁粉碎
香韶ルートを遮斷

【○○基地三日同盟】香港、韶關の間の所謂香韶ルートは皇軍の英支國境封鎖以來頓に活況を呈し、最近では一日約千二百台のトラック及び二百隻內外の大型ジャンクを以て物資輸送に當つてゐるのでわが南支陸鷲森代、山本の各部隊は連日これら援蔣物資に對し猛爆を加へ、先月下旬以來トラック二百五十四台、大型ジャンク八十四隻、ガソリン罐一千罐その他を擊破、赫々たる戰果を擧げてゐるが三日早朝翁川（廣東東北百キロ）の間の新豐江に架かる長さ約十五米のコンクリート橋に巨彈を浴びせてその右半分を吹き飛ばし完全に同ルートを遮斷した

國共の相剋激化

【太原三日同盟】中共勢力の抑制と重慶軍の勢力强化をはかるため蔣介石はさきに國共關係調整案に合作計畫を樹て、中共側はその實行を强制すると共に十月十二日附をもつて各省主席の更迭を斷行、軍政兩方面より中共包圍態勢を整へるに至つた、中共側は之に對し不滿を抱き實現をみたのは山西八路軍の移駐と山西省における暫定的地域協定實施に過ぎず、擁護下新四軍も河北移駐命令に服する模樣なく、最近太原に達した諜報によれば之がため蔣介石は十一月十四日中共代表周恩來を重慶に招致し一、中共が徹底的合作を呼號してゐるにも拘らず國共軍政合作計畫に關し嚴重注意を喚起せること等に關し嚴重注意を喚起せること、二、國共關係調整案に同意せざること、三、軍需品供給契約を履行せざること等が判明し、更に山西省における國共兩軍の暫定的地域協定に關聯し中共と蔣系軍との相剋は激化するに至つた

旅長戰死す
隴海線蘭封の敵を潰滅

【開封三日同盟】中山部隊は二日午前七時三十分考城（隴海線蘭封東北約二十五キロ）の西南方二十キロ買村集を東進中の敵一ケ旅約二千を急襲し、これに潰滅的打擊を與へ敵遺棄死體五百三十二の莫大なる戰果をあげた、我に損害なし、尚敵死體中には旅長劉顧等が發見された

支那派遣軍報道部長後任

【南京三日同盟】馬淵大佐の愛媛聯隊區司令官轉出に伴ふ支那派遣軍報道部長の後任は今井武夫大佐に決定した

泰、佛印の國境完全に杜絶

【香港三日同盟】河內よりのU・P電によれば、泰、佛印兩國間戰鬪行爲の勃發により兩國々境通路は完全に杜絶してゐるが、泰國駐箚フランス公使ガール氏は兩國々交斷絶防止善後策のため奔走を續けてゐる

南總督 昨夜歸城

南鮮四ケ道の國民總力聯盟大會に臨席した南總督は二日の光州における大會を最後に近藤秘書官を隨へ松汀里から一路歸任の途につき、三日午後七時十五分京城驛着列車で歸城した、驛頭には三橋警務局長、鈴川京畿道知事以下官民多數の出迎へをうけて直ちに官邸に入つた【寫眞＝京城驛にて】

飯田少將 戰病死

【東京電話】陸軍省發表（三日午後五時）陸軍少將飯田泰次郎氏は昭和十五年十一月二十八日河南省沁化鎭附近において戰鬪指導中心症により戰病死せり

略歷 同少將は千葉縣出身で享年五十、陸士第二十四期生、大正元年十二月歩兵少尉任官、大正十年陸大を卒業、參謀本部々員、軍事參議官副官、陸大兵學教官などを歷任、昭和七年ドイツに出張し歸朝後教育總監部々員を經て十一年五月支那駐屯參謀となり、その後陸軍省兵務課長、近衞歩兵第三聯隊長等を歷任、昭和十四年三月少將に進級した、今事變に際しては十四年四月から北支新鄕、懷作附近の警備に當り晉東作戰、河南省滿湖戰などに武勳を樹てたが、去る十一月二十八日河南省沁化鎭で戰病死を遂げたものである、東京市杉並區馬橋の留守宅には秀子夫人との間に二女がある【寫眞＝飯田少將】

太白湖南端に進出
志摩部隊敵を追擊中

【南京三日同盟】九江下流江南地區に蟠居する敵第百四十七師に對し攻擊の火蓋を切つた我が志摩部隊は、龍澤馬當鎭附近より敵路に別れ進擊し、同地方の敵陣地線を突破し二日午前十時早くも彭澤南方十キロ太白湖南端よりその西方に進出、引續き敵を南方に壓迫してゐる

國民總力擧つて貯蓄

慶北の卷
總力實踐を訪ねて（七）　總力聯盟宣傳部特派員
旱害に喘いだ農村
麥の出廻り混食も不良

南鮮の穀倉慶北も昨年の旱害には全滅、二分作、三分作といふ地區はさらに見られ遂に空前の凶作をもつて終末を告げたのだつた、未曾有の凶作を凌いだ今年の慶北農村は空前の食糧難にあへいだことはいふまでもなく、すべてが食糧難のたゝかひの蹤とあつて記者の眼前をつくものがある、永川を距る六キロの一帶の松林は一本も殘らず皮が剝がれてゐる、今春罹災民がこの松の木の皮を剝ぎ麥が出るまでの一と月の命を繋いだのである

記者は 自動車を驅つて現場を見たが、この樣な話はこゝばかりではない、どこもこの樣な一年間に亘る苦い試練を經たのである、彼等は決して屈しなかつた自然の暴威を物ともせず、當局指導に依る道民のあたゝかい同情により農民は腹をかゝへながら復興のために英雄的な努力をし續けたのである、この甲斐あつて慶北はいま本年作まで漕ぎつけたのだ、そして今はどこもかしこも黄金色の籾が積まれてゐる、脱穀をする稻扱機のうねりは復興の喜びを奏でてゐる、けれどもやはり昨年の旱魃の創痍は決して淺いものでなかつたことは、更生の道を求めて或は滿洲の新天地に土の戰士として、或は內地の生産力擴充の銃後の勇士として夥しき進出を見せる。

慶北の 農民は自己で生計を保つだけの土地はもつてない、開拓民の進出によつて最近では殘つたものゝ耕地面積も漸く增加の傾向を示し、道當局では一戸當り耕地面積を現在の一町歩より二町歩に引上げるまで移民工業勞務者への離村を獎勵しようとしてゐる

かくて慶北は一年にして持てる道となり米雜穀ともに自給をなし而も相當量の麥と米を或は軍用として或は鮮內操作用として或は內地移出用として供出するのである、米は今取入れの最中で未だ本格的供出までに至つてゐないが麥は供出物が何處の倉庫にも溢れてゐる、そして持てる道の節米事情はどうだらうそれには山間と平野部と分けて見ることが出來る、米のあまり多く出來ない山間地帶は頗るために節米を强行してをり粟、大豆、麥等は大切に藏つてゐる、これに對し平野部では混食は至つて良くない、永川でも安東でも金泉でも白い飯を現に記者は喰つた、土地の人達も今は混食をやつてゐないと明言してゐる

慶北は麥は本府が割當たものを供出してもなほ且來年六月の新麥が出廻るまで自給が出來ることになつてをり、從つてもはや混食用の麥がないといふ譯ではない筈である、が、事情は否である、なぜならば

農民が 供出に 備へて食糧を大切に藏つて置き所謂窮乏への恐怖に脅かされてゐるのである、例年ならば農家は金慾しさから今頃はどんく市場にも出廻り、麥が出廻つたものだが今年は一向にその影が見えないのだ、從つて混食用の麥が得られない、また出たとしても米より高い値なら何んにもならない、最も節米の徹底してゐる大邱の人々でさへ「この夏は米を得るのに非常な苦勞をしたが、この頃は米は自由に手に入る、却て麥を買ふ方が至難だ」といつてゐる、これも尤もであらう、この混食用の麥を速かに供出せしむることこそ現下の急務であると思ふ

昨年の 旱害で深刻な食糧難に遭つた生産者はその備へのために買溜みをしてゐるのかも知れない、しかしながら純朴な農民は當局の政策に反するやうな行爲をなしてゐるとは考へられない、寧ろ面で割當てられたものに對しては如何なる努力を拂つても遂行せねばならぬといふ決意さへ窺はれる、して見ると麥の出廻り不振の前の見地より說明せねばならぬ、第一は昨年より今年への持越が尠いといふこと、第二は旱魃の傾向が顯著であるといふことである、買溜みに原因してゐるのではなくしてこの二つの原因に歸するとしたら事態は支配されてゐるとは思へて、何れにせよ今日都邑を通じて麥が不足してゐる事實は明かであつて、節米の途上に大きな障碍となつてゐる、一日も速かに有效適切なる對策を立つべきであらう、この點に於てみれば節食に眼化するのではないかを憂慮されるので

取入時 期で食糧政策も一過渡的現象かも知れないが中には今年は豐年だから麥の混食をする必要がないといふ風潮も見るに至つては斷然にこれを戒めねばならぬ、慶北の九月末まで目標の三割四分を占めてをり目標達成には一層努力を要する、この貯蓄不振は決して當局の指導が惡いのでも貯蓄の觀念が徹底してゐない譯でもない、農村に入つて今日の農民の經濟狀態を見ると

貯蓄の 不振の原因が直接的に看取される樣に旱魃に依る生産農家の資力の衰退が最も端的なのである、しかしこの出來秋に入つては麥或は棉、最近では米に對し一割以上の天引貯蓄をなしてゐる、一方都市に於ける一般會社官廳方面の貯蓄も徹底的に實行されてゐる、今は農産物は大量に出廻り良作續で收入も增大してゐるから農村方面の貯蓄も漸次增加しつゝあるだらう

航空ガソリン等
對日輸出强化か
米政府が考慮中判明

【ワシントン二日同盟】援蔣新借款一億弗供與に依り日支新條約に對する態度を示した米國は、更に日本向航空用ガソリン等に對する對日輸出制限强化を考慮中なることが二日判明した、即ち

一、陸海軍需輸出統制委員會のマックスウエル中佐は、二日米國防當局は石油の禁輸範圍を更に擴大し航空用として使用される八十七オクタン以下の高級ガソリンをも禁輸する意向なる旨示唆した

一、リヴイア銅、眞鍮會社のダラス社長が二日亞鉛の對日輸出は英米兩國の國防に必要な眞鍮の生産を非常に遲延せしめてゐる旨言明した、而して之に關聯し政府當局は國防的見地から亞鉛を政府の統制下に置くべきか否かの問題は又最後的結論には到達してゐない旨語つてゐるが、消息筋では若し當局の報告がダラスと同樣の結論に達したとすれば近き將來に於て亞鉛も亦政府の輸出許可を要するであらうと見てゐる

援蔣新借款
米兩委員會承認

【ワシントン二日同盟】米政府の援蔣新借款一億弗供與案は二日上院銀行通貨委員會と下院銀行通貨委員會の合同會議で滿場一致承認を得たが會議は特に祕密會とされ、ハル國務長官から政府の一般對重慶政策につき又モーゲンソー財務長官から財政援助案の詳細につき夫々說明を行つた後採決に入つたものと報ぜられてゐる、會議終了後ハル長官は記者團と會見し新借款の意義は極めて重大であるために支那が遂行しつゝある事業を助けるにはこれだけのことは出來るのであると語つた、更に記者團より重慶軍使節毛邦初の來訪と關聯して米國政府は蔣政權が新借款を軍用機その他の軍需機材購入に振當てるのを許す方針であるかと質問したが之には返答を拒んだ、なほ法幣安定資金設定の詳細は嚴祕に附されてゐるが兩院委員會筋の洩らしてゐるところでは新借款の設定に對し蔣政權は金を擔保として積立てる必要はないといはれる

獨機 又も倫敦猛爆
各所に大火災を起す
引續きリバプール空襲

【ベルリン特電二日發】二日夜ドイツ機はロンドンの兵站設備を爆擊し所々に大火災を起さしめ更にリバプール、バーミンガムを空襲した

【ロンドン特電二日發】ドイツ空軍は二日夜再びイングランドの南部方面に現はれ南ウエルズ地方の都市をも襲ひ、電擊的空襲は南部地方に及びつゝある模樣である

ルーズヴエルト大統領密かにカリブ海を視察

【ワシントン二日同盟】ルーズヴエルト大統領は二日特に行先を祕してワシントンを出發、鐵路フロリダ州に向つた、恐らくマイアミから巡洋艦タスカローザ號に搭乘、最近イギリスより讓渡を受けた新空軍基地を含むカリブ海防備施設を視察するものとみられる

英驅逐艦坐礁

【ロンドン特電二日發】英國驅逐艦スタリー號（九〇五トン）は二日スコットランド海岸において濃霧のため針路を誤り坐礁した

十一月の喪失機

【ベルリン特電二日發】當地ラヂオ放送によればドイツ軍司令部は十一月中の空中戰における英獨伊空軍の喪失數を英一九三機、ドイツ九機、イタリー八機であると發表した

賞勳局總裁更迭

【東京電話】下條賞勳局總裁は今回勇退して勅選議員に任命されることになつたので政府はその後任として瀨古貴族院書記官長を起用することに決し、三日の閣議に右に伴ふ人事を附議決定、上奏御裁可を經て左の如く正式發令された

依願免本官　賞勳局總裁　正三位勳一等　下條康麿
貴族院書記官長　從四位勳三等　瀨古保次

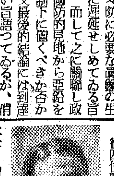

任賞勳局總裁（一等）
正三位勳一等　下條康麿

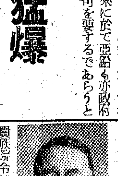

貴族院令第一條第四號により貴族院議員に任ず
正三位勳一等　下條康麿

貴院書記官長後任發令

【東京電話】瀨古貴族院書記官長の賞勳局總裁就任に伴ふ後任は、貴族院書記官小林次郎氏が昇格し三日附左の如く發令された

貴族院書記官長　從四位勳三等　小林次郎

任貴族院書記官長 次長以下近く發令

【東京電話】內閣情報局設置に伴ふ內閣官制改正案は、既に樞府本會議で可決を見たので右に伴ふ伊藤情報局總裁以下の次長以下勅任各部長の人事は三日の閣議に附議決定、近く官制公布と同時に正式發令されることとなつた

知事異動發令

【東京電話】鹿兒島、德島兩縣知事の台灣總督府入りに伴ふ異動は三日の閣議で正式決定、四日左の如く發令された

任德島縣知事（二等）　東京府總務部長　中村四郎
任鳥取縣知事（二等）　岡山縣總務部長　入田三郎

ネオ ハツモン コメット
結核
比類なき結核治療劑
特殊活性酵素、ビタミンの複合作用に基ける最新治療注射劑
（大學赤十字病院他各官公私病院御採用）
文獻進呈 發賣元 株式會社 黑田藥品商會 本社 大阪今橋二・支店 東京本町

待望の書 愈々發賣!!
大陸會社便覧
大陸にはどんな會社があつてどんな仕事をしてゐるか
我等が前進基地大陸はどうなつてゐるか。大東亞經濟建設はどの程度まで進捗したか。歐洲並に東亞の風雲は我等が基地に如何なる影響を齎らすであらうか。本書はこの點を明らめんとする目的の下に刊行された。收錄會社六百三十、資本金額百萬圓以上のものを選び、その事業內容業績等を檢討した。
本書は既に定評ある「會社四季報」の姉妹篇である點よりしても、その內容の公平にして正確無比なる、知されよう。常に投資家の好伴侶としてのみならず國民必備の大陸ガイド・ブックとして大方の書架に備へられんことを切望する。
◇＝主要內容要目＝◇
本社支社、設立年月日、決算期、總會期、事業內容、資本金、株數、重役氏名、株主數、大株主氏名、工場事業地、投資會社、資産負債收支計算、三期間の業績表、株價高低表、名儀書換料、新券交附料關係法規等を網羅
◇附錄＝東拓、日窒、滿鐵、滿業係會社一覽表、中支那振興、北支那開發等關係各社株式利廻表其他

東洋經濟新報社編 昭和十六年版
鮮・滿・支六百三十會社
◇採錄會社數六百三十社
朝鮮之部（採錄社數）
銀行 九社 / 保險・信託 三社 / 無盡 六社 / 取引所 三社 / 拓殖・土地 六社 / 鐵道 四社 / 海運 一社 / 運送・倉庫 三社 / 電氣 六社 / 鑛業 一一社 / 石油 五二社 / セメント 三社 / 紡織 三社 / 製紙 二社 / 製粉・精米 一〇社 / 釀造 五社 / 水産 四社 / 畜産 五社 / 林業 一社 / 百貨店 六社 / 其の他 三社 / 通信 一九社
都市交通 一社 / 電氣 四社 / 瓦斯 二社 / 鐵鋼 二社 / 輕金屬 八社 / 飛行機・自動車 二社 / 機械器具 四社 / 石油 二社 / 石炭液化 三社 / 化學工業 一社 / 洋灰・窯業 四社 / ゴム工業 五社 / パルプ・紙 一社 / 紡織 一社 / 製粉 四社 / 製糖 五社 / 特産配給 三社 / 特産加工 一社 / 釀造 九社 / 煙草 二社 / 棉花 四社 / 木材 六社 / 畜産 三社 / 商事・其他 一社
滿洲之部
銀行 一八社 / 保險 五社 / 取引所 二社 / 特殊會社 二社 / 移民 二社 / 文化・生活 五社 / 土地建物 六社 / 鐵道 四社 / 海運 三社 / 航空 一社 / 運輸・倉庫 四社
蒙疆之部 特殊會社 九社 / 準特殊會社 四社 / 普通會社 三六社
北支之部 採錄會社 八社 / 七社
中支之部 採錄會社 二〇社 / 二八社
ポケット型・二五〇頁
定價 壹圓（送料六錢）
滿鮮方面よりの御注文は京城支局へ御下命が便利です
京城府明治町一ノ六四 東洋經濟新報社 京城支局 振替京城三一七二四番
圖書目錄進呈
東京市日本橋區本石町三丁目二番地
東洋經濟新報社 振替東京六五一八番

社説 五億貯蓄へ突撃

五億貯蓄を目標とする貯蓄強調運動は、都市、農村共に一年中を通じて最も金錢の出入りの激しい年末一ヶ月間に入り大々的に行はれることとなり、既に一日から華々しくその火蓋を切つてゐる。例年行はれてゐた『週間』を廢して一ヶ月間に亘る『運動』としたことは如何に當事者が熱意を傾注してゐるかを物語るものである。而して具體的方法としては先づ道、府、邑、面、會社、工場、鑛山、職域團體の從來に於ける貯蓄實績に檢討を加へて各自の目標額達成を期し、農山漁村に於ては穀實代金から可及的高率の天引貯金を行ひ、又銀行會社、工場、官廳等に於ては年末賞與の際に應じて國債で支給するほか、一般家庭に於ても極力不急不要の物品購入を手控へさせ貯蓄に振り向けようとするもので、特に料理飲食業、大所得者に徹底せしめるべく運動の主眼が置かれてゐる。更にこれが實踐方法としては權威者を各地に派遣して講演會を開催するほか座談會、協議會、映畫會、ラヂオ放送、紙芝居を行ふなど實に行届いた計畫の下に實行運動を展開しつゝあるのであつて誠にわれ等の喜びに堪へないところである。

◇

いふまでもなく現下に於ける貯蓄の意義は戰前における『一家の將來に對する備へ』といふ個人的な經濟觀念と異なり、風を止揚して、更にこれに加ふるに公債の消化、生産力の擴充、購買力の吸收等高度國防國家建設への一億協力の雄大な理想の下に國家的重要意義を與へられてゐる。殊に遊休資金の吸收は惡性インフレを防止する最善の方策であつて、聖戰下東亞共榮圈の確立に邁進せる國民としては貯蓄こそ最も大切なる義務であり、臣道の實踐であるといひ得るのである。然るに現在までの朝鮮の貯蓄實績を見ると目標額五億の三割八分であつて、內地の五割五分に比較する時些か立遅れの感があるのは甚だ遺憾である。われ等はこの貯蓄の重大意義に鑑みてこの際最大限度に實現又は賣上金を預金或は國債の購入に當てると共に、前線勇士の艱苦を想起して買溜から一切の無駄を排除し以て貯蓄報國に邁進しなければならないのである。而してこれが實効を收めるには全民衆を動員することが必要であつて、金融團の積極的協力は固より、隣組細胞の愛國班からまづ起ち上り活潑なる運動を展開せんことを望んで已まない。

◇

然しこの際注意を要することは貯蓄運動に携はる者の心構へである。即ち從來の『何故に貯蓄をせねばならないか』といふ意義を民衆に徹底せしめて欣然貯蓄に向ふやう指導すべきである。從つて割當額達成に急なるの餘り強制に陷るが如きことは極力戒めねばならない。即ち從來一部ではあるが、年度末に割當額達成の爲に大口預金を掻き集め、新年度に入るや忽ち引出された例もあり、又勞働者を勸誘して貯金はせしめ得たが通帳は取り上げて置くが如き感を抱かしめたり、或は甚だしきに至つては借金をしてまでも貯金をするといふが如き結果に導いたことは甚だ面白からざることであつて、これ等は寧ろ將來に惡影響を及ぼすものである。貯蓄は身のため國のためであつて、現在實行せられつゝある諸種の政策に比し最も容易に指導し得ると稱しても過言ではないのであつて、要は民衆をして貯蓄の國家的意義を自覺せしめ、不斷に實行せしめるやう指導せねばならないと信ずる。かくて官民協力のもと、二千三百萬民衆が足並を揃へて貯蓄高らかに五億貯蓄に邁進し、所期の成績を收めんことを切望してやまない次第である。

東亞經濟懇談會に 愈よ半島も參加す

日本本部朝鮮委員會設立

支那事變處理のため日滿支三國經濟の相互扶助機構確立に協力する目的のため設立せられた東亞經濟懇談會に對して、朝鮮は直接の關係なく、双方連絡の必要は同會設立目的達成の見地から關係者間に痛感されてゐたが、過般東京で開催された第二回大會を機として實現の機運熟し近く同會日本本部朝鮮委員會が京城に設立されることに決定、委員長には現朝鮮商議會頭賀田直治氏が就任する模樣である

東亞經濟懇談會は昨年七月設立、會長には郷誠之助男が就任、日本本部を東京に、滿洲本部を新京に、蒙疆本部を張家口に、華北本部を北京、華中本部を上海に夫々置き、また日本本部は中部、近畿、中國四國、九州の四地域に分つて各地方委員會を設けその

會員は何れも財界の有力者を網羅してゐるが、朝鮮は新に地方委員會として日本本部の直轄下に生れるわけで成立後の活躍が期待されてゐる

貿易振興對策 大綱決定

【東京電話】戰時貿易政策の強化に關しては豫て企畫院を中心に商工省との間に於て鋭意研究中の所その成案を得たので星野企畫院總裁は三日の定例閣議に左の如き貿易振興緊急對策に關する大綱を提出、詳細説明し原案通りこれを決定した

方針 現下の情勢に鑑み重要物資の輸入を確保すると共にこれに對應して對外輸出の伸張を圖らんがため取敢へず左記要綱に依る諸措置を講じ以て貿易の積極的振興を圖らんとする

要領 一、輸出保險の制度を改め政府保障の限度を引上げると共に適用範圍を擴大する二、損害保險制度、再保險の制度を改めその適用範圍を擴大する三、爲替管理制度の運用を改め之を緩和し、輸出の促進に資す

朝商臨時總會 經統連絡會も

朝鮮商議では來る十六日午前十時より同所に常議員會を同午後一時より臨時總會を開き左記事項を附議決定する

一、十六年度豫算變更の件、一、役員選任の件(故英朝氏急逝による副會頭一名補選の件)同日右總會に引續き午後二時より經統協力會連絡會總會を開き一、纖維製品配給問題並に中小商工業問題に關し種々協議を遂げる外、現今要望中の總督府東京出張所機構擴充強化問題をも協議連絡會の決議を以て右實現方を本府に建議する模樣である、總督府角永物價調整課長を招聘して物價問題につき地方各代表者と懇談協議することとなつた

日本尙友會結成 日滿華經濟提携成る

【東京電話】日滿華三國經濟人の親睦團體として昨春北京に誕生した北京尙友會と相並行し、經濟提携を促進する日本尙友會は在京關係人を網羅し八田東商會頭、山下航空社長、平生前商相等大關係者が發起人となりこの程結成、その創立總會が東亞經濟懇談會列席のため在京中の北京尙友會員華北政務委員會建設總署督辦殷同、北京市商會長鄒泉孫氏等華北代表十五氏の歡迎を兼ねて二日午後五時から日比谷山水樓で盛大に擧行された

經濟新體制案 四日審議

【東京電話】翼賛會では經濟新體制に關し三日の常任總務會で星野企畫院總裁より詳細説明を聽取し更に四日午前十時より本部に有馬事務總長及び各局長以下總務局長、本位田經濟政策、砂田組織、清水組織、三輪政策、谷政策各局長等出席し、これを審議の上翼賛會事務局としての參考意見を纏めることとなつた

經濟團體の代表 中央常置を要望 商工會議所建議せん

最近統制經濟の進行につれ原材料、商品の配給、新法令の施行、新體制運動等による經濟界の動きは目まぐるしい急轉回を示し、內地經濟に對する朝鮮經濟の依存性は益々緊密的關係を加へてをり、中央との連繫を益々緊密にすることが經濟界各方面から痛切に要望されてゐる、現在の總督府東京出張所も機構が微弱でこの情勢に適應し得ず、その擴大強化と朝鮮關係經濟機關の總合代表機關中央常置が必要とされ、朝鮮商工會議所では民間經濟界の要望を代表して近く當局に建議することになる模樣である

上海租界物語(上)

支那派遣軍報道部長 陸軍大佐 馬淵逸雄

私は一介の軍弁であるから、むづかしい國際法的法理論はしない、戰場に身を置く一軍人として見越した上海租界の一側面を物語る

支那事變が勃發してから武力戰は次から次へと進展して、中支方面の關ヶ原たる上海方面は、殆ど平定してしまひ戰線は遥かなる奥地に至つたのであるが、獨り上海租界のみ、恰も支那事變前の安全地帶であるかの如き感を呈してゐる。これは稀有なる現象である『孤島上海』の租界は、戰亂の策源地であり、ガーデン、ブリッヂは地獄へ渡る三途川の橋ともたとへられてゐる

これ等は上海戰當時、我軍が租界內における第三國の權益を尊重する武士道的見地からこの地區內に兵力を使用することを避けたためで、幸ひにも租界のみが戰禍を免れ、此の地に居住する四百萬の中國人中には、治外法權を有する外國人の蔭にかくれて暗躍する抗日不逞分子に引摺られて『孤島上海』を稱し、重慶政府の指令に動いて今なほ抗日の策源地たる態を成してゐる

犬と支那人

抑々、上海租界は今から百年前阿片戰爭の結果生れたもので、長髮賊の亂を契機に、今日の發展の基礎を作つたものである

共同租界と佛蘭西租界とに分れてゐるが佛蘭西租界は嚴密に專管居留地で、佛國の法律によつて行政權を行使し、共同租界は各國の共同行政權が實質上一體となつて行使されてゐる、然し、これは嚴より各國人が本國に所屬する人民の利益を保護せんとするものであつて租界の主權はあくまで中國々家に屬し、支那人に對する行政權は依然として、中國の主權によつて行使せられ、租界行政からは當然除外せらるべきものである、かの孫文が上海租界のビクトリヤ公園に『犬と支那人入るべからず』の立札を見て民族的命のほぞを決めたといふエピソードはこれだ

即ち租界本來の性質は、單なる公開市場であるに過ぎないからかの租借地とか保護領とは全然意味が違ふのである。しかし、租界の存在は獨立國家の體面に拘るもので、國民政府は夙に上海租界の回收を企てゐたが、なかなか思ふやうにならぬので大上海都市計畫を樹て、市の中心區を上海の北郊外に設け市政府をこゝに移し、租界の繁榮を此の方面に奪はうとし着々新都市の建設を進めてゐた時今次の事變に際會したのである

事變勃發當時、支那軍の意圖は專ら上海租界の占據と戰禍を擴大し、一擧に我軍を黃浦江に突き落しその餘勢を驅つて上海租界を占據せんとした

事變勃發 直後の八月十四日、支那軍飛行機は上海租界を空襲し、租界目抜きの場所に爆彈を投じて、パレス、ホテル、キヤセイ、ホテル等の玄關前や、上海一の盛り場『大世界』の前に爆彈を落下一度に二千、三千の死傷者を出し大慘劇を來した

之は單なる盲爆や過失ではなく日本軍艦隊の意氣に恐れた蔣介石軍が、このドサクサに紛れて租界を占領しようといふ意圖から態々故意的に爆擊したのであると私は見てゐる。

外國權益の蔭に

八月廿三日、いよく松井大將の率ゐる上海派遣軍が、吳淞、川沙鎭の地區に上陸し、茲に壯絶悲壯なる上海攻略戰が展開された、この戰鬪を一層困難ならしめたものは、此の戰場に上海租界といふものが存在したことである、我軍が楊行鎭、劉家行、大場鎭と敵陣地を突破して、愈々上海市街に近い蘇州河附近に接近すると、敵軍は豫てから租界又は外國權益の建物には悉く英米國旗や第三國の國旗がたてられてゐた

外國權益 の錯綜する此地で恰も外國權益に庇護されて設けられた敵の陣地に對し、敵愾心に燃えた我が軍隊が外國權益を保護して戰ふといふことは誠に至難中の至難である、敵はどんどん我軍の重砲や機關銃を備へるのに我軍は租界の中に砲彈を落さぬため、ミスく大砲の有効射程を止め、肉彈を以て敵陣地に突込むといふ無理な戰鬪をしたのであつた

私は今でも當時のこれ等將兵の心持を思ひ出すと、戰場の情景がまざくと目に浮び

義憤の血

汐がワクくするのである、當時、租界に住む日本人の生命保護に對する態度は頗る冷淡であつた、八月十七日の如き日本人居住區域の最も危機に瀕した時、工部局警察隊は、日本官憲に連絡することなくその警備を放棄したゝめ、この正面における支那軍は虹口クリークの東側地區に漸く侵入して來て、我が二萬の居留民は極端なる危機に瀕し、第二の通州事件を想起し、切齒扼腕したことは今もつて我らの腦裡を去るわけには行かない

蘇州河以南兩租界の住民の九十パーセント以上は支那人で中には抗日に燃える分子が多かつたので租界當局が口にいふ中立の守れる筈はなく、支那軍は便衣を着て租界內に於て作戰に關係ある仕事に從事し、中には租界內に觀測所や信號所を設けてゐたことも認められる、租界の住民が陣地を築いたり、軍隊のために糧秣や彈藥を補給運搬し、租界內の各病院には、支那軍の戰傷者が充滿したのであるが、甚だしいのは工部局の衞生自動車が彈藥や戰傷兵者を輸送したことである

殊に我々 の激憤に堪へなかつたことは租界內の言論機關が全く抗日挑戰的で、五十に近い支那新聞が蔣介石の御用を勤めたことは勿論、外字新聞までが恰も日本軍を敵視するかの如き言辭を弄してゐたのに、租界取締當局は目と耳とを覆つてゐた、法理上租界には中立性はないのであるが、事實に於ても中立は守られなかつたのである

川向ふのネオン

大場鎭が陥ちるまで、蘇州河以南の所謂河向ふは、戰爭の渦いた明暗二重租界國際であつた、その樣相は夜間特にはつきりとしてゐた、虹口は勿論電燈が燈火にやられて電燈はつかない上、燈火の灯りさへ外部へ洩れないやうに燈火管制されてゐたから、眞の闇であつたに對し、河一つ隔てた川向ふはネオンが輝いて全く不夜城の觀を呈してゐた、新聞記者の中には大膽にも川向ふから見た虹口を書くなどといつて、ガーデン・ブリッヂを渡つて租界內に侵入した無謀な者もあつた、四川路橋や乍浦路橋といつた虹口から租界に通ずる橋梁は總て鐵條網によつて陸戰隊が遮斷し、ガーデン・ブリッヂのみが、陸戰隊の警備の下に開けられてゐた、これは共同租界のバンドを中心に堂々とビルを建て、店を張つてゐる日本の各銀行、會社の支店に籠城してゐる人々との連絡の必要と第三國との交渉もあつたのである

これ等銀行、會社の邦人も當局は後から

虹口地帶

に連絡は出來るが後はカタツムリ同樣であつた、上海毎日の青木記者と朝日記者二人で大義不斷にも邦人の一人もゐない夜の南京路を歩いた經驗は一寸大げさであるが、戰爭の霧囲氣といふのはあの暗い物凄い影響にも静々と車の燈が現れて黃包車の數も少く人通りも殆どないといふ有樣であつた

朝日新聞白河支局長はパーク・ホテルに泊つてゐたが、グランドシヤアターの軒續きにあるマヂスティック・ホールには當時支那映畫界で有名な三人姉妹がスタヂオからステップを踏んでゐた、このダンサー達は孔雀のやうにお嬢様振ひを受けてゐるといふので、興味から二人の記者は覗きに行つたのである、同胞が血を流してゐるのに、こゝでは僅六列のモガモボがスターの三人姉妹を取り巻いて、亂舞氣醉ぎを演じてゐた、若い二人は義憤を感じてテーブルからテーブアを渡つて、雨らずにチケットを破いてゐる彼女等を見て『戰爭を喰ひ物にしてゐやがる』と腹立たしくなつた、芦澤君が『よし、あいつを捉へて踊つてやれ』とばかり南國の支那人を屁昵に、チキがテーブルを渡り歩いて一寸自分のシートに座るところを狙つて捉へたが、てんで問題にされなかつた、孔雀姫は、『チ々々』と、恰で乞食扱ひで相手にしない、勝君は姉から妹へと突擊したが、面子丸潰れで、こゝで腹を立て、日本人と判つては猶だといふ氣持で、敗軍の將たちはいやな氣持で外へ出た、と同時にホールもお終ひになつてドヤドヤ客が街に溢れた、二人は悠々と南京路を歩いてゐたが永安公司の前あたりでクッションの音と共に箱形のトラックの後部が眼の前に止つたかと思ふトタン、同時にドアが開いて中から工部局の外人巡査が飛び出した、みる間に二人を兩腋で抱へ、ポイと押し上げてボカンとしてゐる隙にトラックの鐵扉に投藥されて了つた、よく見ると先刻の孔雀姫も與藪同舟、やあ…と握手して喜んでゐたが

工部局へ

連れて行かれて訊いてみると、十一時以後は外出禁止で通行は許されないといふ規則だつた、新聞の種取りに來たといふので説明が立つて、特殊のカフェー・パスが發行された、虹口分署に電話で紹介されて、邦人巡査がサイドカーで迎へに來てくれたが、飛んだ生命拾ひをしたといふやうなナンセンスもあつて、新聞記者のブタ箱入りといふエピソードさへ殘つてゐる

かくの如く租界內に居住する支那人は、明らかに敵意を示し、又我軍がそれにより損害を蒙つたといふ點からいつても軍が自衞上の見地からとるべき處置は他にもあつたのである、が、當時我軍としては上海租界が外國權益の相交錯する所であると同時に非戰鬪員の多數居住する處であるといふのに鑑み、第三國の權益尊重と、一般平和的人民の生命財産を保護する見地から作戰上の不便を忍び戰略戰術上の要求をも無視して必要以上の犧牲を拂つて戰禍の巷からこれを避けたのであつた、然し生命財産の保護といふことは、決して租界の中立性を認めたことではなかつた(つゞく)

公憤や希望の投稿歡迎・十五字詰五十行以內・時局問題等・紙上匿名・原稿には住所氏名明記のこと

偶感一題

◇…滿洲國成立によつて、咸北は地とし、山の國、悪い國、雨雲の國として、全然除外されてゐた北鮮は既に世人の注目を惹き、今日では既に〃北鮮を見ずして朝鮮を語る勿れ〃とは常套語となつた、これより先、水電開發、それに伴ふ化學工業の勃興は忽ちその語を歡然たらしめ無名の都市が續々勃興した、反面從來の都市にして世間より忘れられて行くのも少くない

◇…その主なるものに元山がある、元山は釜山に次ぐ朝鮮第二の開港場として出發したが、他の都市の繁榮さに比して餘りにもみじめだ、今少し當局において考慮すれば北鮮三道に入つたはずだ、咸南は咸興の咸南でなく元山、興南あつての咸南だ、道廳所在地なるが故に、赤兒の手を捻る如く、他地では當然出來るものも出來ずして地元民衆へ持つてゆく、以前からあるものさへもどんく持つてゆく

◇…だが、世は將に新體制だ、所謂道知事府尹の任意そのまゝを何なしに鵜呑みにすべきでない、興南橋府制實施運動も當局を頼りとせず、自力本願で行けば、誠に國家的繁榮の至りと存ずる(元山四郎)

馬匹飼料難

◇…京城を中心として使役せられつゝある所謂地方馬は、決して其數少しとしない、然るに其の飼養に缺くべからざる馬糧の品薄は最近特に甚しく、飼養者に深刻なる恐怖を感ぜしめつゝある。當局者が、この事態をまさか知らざるまゝに推移しあるものとは想像しない、けれども勞役に服する馬匹が其の主食とする穀類を絕たれて營養が保持出來ないと言ふことになるならば、誠に國家的損失の至りと存ずる

◇…また馬糧と共通の惱みにあるものが畜類の不足である、品團につけこんで粗悪品が氾濫してゐる、當局方面の馬匹が、切に當局の善處を望む(希望生)

わが南進策を恐る

米の對蔣援助と輿論

【ニューヨーク二日同盟】今回の對蔣經濟援助はルーズヴェルト大統領の三選後最初の重要なる外交的動きとして各方面の注目を惹き二日朝のアメリカ各紙は何れも論説欄でこれに論評を加へてゐる、これ等の論評を通して特に目につく點は

一、對支援助強化は蔣政權を東洋における民主々義國の第一線とみ、この意味で目下アメリカ外交政策の核心をなしてゐる對英援助も結局これに一致するものであることを強調

一、英米が最も恐れてゐる日本の南進政策を阻止する最善の方法は蔣政權の抗戰力の強化に外ならず、この意味で抗戰力の強化を圖ることは英米にとり最も賢明な政策といふべきである

一、アメリカとしてはその國力強化計畫遂行上、南太平洋方面よりの重要軍需資材輸入を阻害される場合は武力を行使してもこれを阻止しなければならぬ立場にある

の諸點であるがアメリカの評論家の一部には、全體主義國打倒がアメリカの最終目的である以上、英海軍が今後ドイツの大西洋進出を阻んでゐる間に、アメリカとしてはその極東政策を強化し、日本を牽制し後日大西洋上でイギリスと共にドイツに當る場合に有利なる立場に立つことが最も必要であるとの説が熱烈に唱へられてゐるのは注目すべき現象である

小作料の統制令 違反者には嚴罰方針

總督府では小作料の不當引上げを防止するため地方の行政機關を動員し、目下小作料統制令の違反事件の調査、摘發につとめてゐるが、各道の調査報告によると違反件數は相當數に上り、嚴重なる處分方針を以て臨むこととなつた

違反件數 は法令實施以來十月末まで二千一百件の多數に達してをり、右違反の內容を見れば同道における小作慣行は私的慣習制度で小作料の前納により、小作をなすことゝなつてゐたが、小作統制令で小作料が釘付されてゐるのに拘らず前納金の増額をなし、又は小作權移動をなし小作料の引上を策し、前記の如き多數の違反を見るに至つたが、他道の報告はまだ纏まらないが類似の違反は相當數に上る見込みである

違反者に對しては

現狀回復 を命じ大多數はこれに應じてゐるが、これに應ぜざるものは違反者として告發をもつて臨む方針である、なほこの外に不當小作料の引下げについても積極的對策が講ぜられつゝあり、目下適正小作料の制定なども講究中であるが、差當り左記事項につき積極的對策を講ずることゝなつた

一、小作料地方の小作料より著しく割高にあるもの、これを地方並に引下げること、一、小作料以外の小作人に對する負擔(公租、公課、肥料運搬、謝禮)又は舍音の中間搾取を排除する

土地賃貸價格調整令發令

總督府では地稅の課稅標準たる土地賃貸價格の調査を爲すための土地賃貸價格の調査を近く開始することゝなり、三日附で朝鮮土地賃貸價格調査令を左の通り公布した

第一條 政府は本令に依り土地の賃貸價格を調査す

第二條 賃貸價格の調査は昭和十六年四月一日現在の地稅を課すべき土地に付之を行ふ、但し地稅令第八條乃至第九條の二、第十條の二又は第十條の三の規定に依り地稅の免除を受くる土地は此の限に在らず

第三條 賃貸價格は各地目毎に土地の情況類似する區域內に於ける標準と爲るべき土地の賃貸價格(標準賃貸價格)に依る

前項の標準賃貸價格とは賃主が地稅の負擔、修繕費其の他土地の維持に必要なる經費を負擔する條件を以て之を賃貸する場合に於て賃主の收得すべき金額を謂ふ

第四條 前條第一項の區域及標準賃貸價格は賃貸價格調査委員會に諮問し政府に於て之を定む

第五條 各稅務署所轄內に賃貸價格調査委員會を置く

第六條 調査委員は賃貸價格調査委員會の屬する區域內において昭和十六年分地稅を納め、昭和十七年七月一日迄引續き地稅名寄帳に納稅義務者として記載せられたる個人に就き稅務監督局長之を命ず

第七條 調査委員は賃貸價格調査委員會の屬する區域內にて地稅名寄帳に納稅義務者として記載せらるゝに至りたるときは其の職を失ふ

調査委員職務を怠り又は體面を汚損する行爲ありたるときは稅務監督局長は之を解任することを得

第八條 調査委員會の議事に關する事項は朝鮮總督之を定む

第九條 昭和十七年九月十五日迄に賃貸價格調査委員會成立せざるとき又は諮問事項を議了せざるときは稅務署長は第三條第一項の區域及び標準賃貸價格を定む

第十條 調査委員には朝鮮總督の定むる所により手當及び旅費を支給す

第十一條 第三條第一項の區域及び標準賃貸價格を定めたるときは稅務署長はこれを府尹及び邑面長に通知すべし

府尹又は邑面長前項の通知を受けたるときは三十日間關係者の縱覽に供すべし、縱覽期間は豫めこれを告示すべし

第十二條 自己の納稅義務を有する土地に適用せらるべき標準賃貸價格に關して異議あるものは前條の縱覽期間滿了の日より三十日以內に不服の事由を具し稅務監督局長に審査の請求をなすことを得

第十三條 前條の請求ありたるときは審査の上稅務監督局長においてこれを決定す

第十四條 稅務官吏は土地の所有者、賃借者、地上權者の外利害關係人に對し賃貸價格の調査上必要なる事項を質問することを得

第十五條 賃貸價格の調査又は審査の事務に從事し又は從事した者其の事務に關し知り得たる秘密を正當の事由なくして漏洩したるときは五百圓以下の罰金に處す

第十六條 第十四條の規定に依り稅務官吏の質問に對し答辯を爲さず又は虚僞の陳述を爲したる者は百圓以下の罰金又は科料に處す

附則 本令施行の期日は朝鮮總督之を定む

工事入札メモ

豫告

◇京城府 ▲德壽小學校給水設備工事、指名杉山製作所、大倉商事、東日商會、期日十二月四日▲竹添小學校屋內體操場其他修繕工事、指名山田組一、和田組、期日十二月三日▲三坂小學校電氣設備工事指名島田商會、森電氣商會期日十二月三日▲京城府部長官舍修繕工事特命藤山增吉

◇京城府 雲泥町地內外一ヶ所下水改修工事、指名中央土木、矢部興太郎、海田伊太郎、期日十二月六日▲明倫町一、二丁目地內防空細道路改修工事、指名清原七之助、海田伊太郎、岡本三郎、期日十二月六日▲鍾岩小學校改築工事、特命矢部興太郎▲中央卸賣市場新設工事內南側營業板塀新設追加工事、特命清水組

夕刊後の市況

◇…朝取實物引來値

小林鑛業五三圓〇高周波新六四圓三一四圓七朝鮮珊研金融二四圓〇殖銀新三七圓七〇西鮮化學六圓五五朝鮮鑛業一〇圓七錦ベ一七圓〇日本精工新六五圓〇總出來高三、六〇〇

◇…横濱生糸後場大引

十二月限	一三五八	一月限	一三六三
二月限	一三六四	三月限	一三六三
四月限	一三六八	五月限	一三六六

放射線

【樺太】…樺太北知床半島の棚を突き破つて多來加灣とオホツク海を結ぶ劃期的新運河工事が樺太廳の手で十六年度から始まる

【北海道】…石北線上越驛附近一帶は積雪五十五センチ、今年初めてのラッセルが出動した

【青森】…東北本線山目驛附近で青森行の車中、半島出身金光貞さん(二〇)が俄に産氣づいて玉のやうな男の子を産んだ、助役さんが鐵太郎君と命名した

【新潟】…縣立柏崎商業學校劍道部は猛者ぞろひで縣一、二段一名、一段廿名、初段は八十四名

【千葉】…陸軍戰車學校少年戰車兵に合格したのは二百卅名、廿二人に一人の割合、半島出身少年は李三鳳、朴珠東兩名だつた

【東京】…東京市淺草公會堂で大日本紙劇協會結成大會を開いた集まつた紙芝居屋さん一千名

【栃木】…足利商業學校では毎日〃お灸〃を据ゑてゐる、講堂で全生徒に〃火をつけい〃の號令で〃三里灸〃に點火〃アチツ〃〃アツツ〃

【石川】…淺川村小川正一氏次女佐智子ちやん(一つ)は搖籃で睡眠中飼猫が顔を枕に眠つたので窒息死

【德島】…縣佛教會では、從來やゝもすると各宗派對立しがちだつたのを宗派の如何を問はず地域的に隣保班、坊さんの隣組を設けて一致協力、衆生の指導へ

【大分】…別府溫泉の稼ぎ高、昨年度は溫泉が五千八百圓、市營溫泉が四萬三千八百八圓

【滿洲】…無裝荷ケーブル利用で寫眞を電波にのせて運ぶ〃日滿寫眞電送〃が近く實現する

相模書房版 新刊・重版書

昭和鑛業專務取締役 久留島秀三郎著

印度・印度支那

四六判二色刷函入 寫眞五十八葉入 定價貳圓 送料拾四錢

今や急激なる國際情勢の革新に伴ひ、印度及び印度支那の今日的運命が複雜なる諸關係の下に如何に展開されて行くか、はた又新體制下の我が日本がこれらの諸關係と如何に接觸し、以て新亞細亞建設の基礎づけねばならぬかを思へば、吾人は印度及び印度支那の歸趨に重大なる關心を持たざるを得ない。曩に著者は今日あるを想ひ『印度支那の産業資源を上梓し、その國情をつぶさに見聞されて『印度支那現地報告』を視察するや、忽ち大方の反響を呼んで好評絕讃を博した。蓋し印度及び印度支那は將來ますます我が日本に重要なる關係を齎らしめ吾人の認識に俟つ處甚だ大なるものであらう。こゝに大方の待望に應へて本書の普及版を刊行する所以である。

久留島秀三郎著 馬賊を語る

廣瀨哲士著 イタリア全史

竹內正虎著 日本航空發達史

工學博士・東大教授 藤島亥治郎著 琉璃塔

四六判上製 和紙函入 布表裝 著者裝幀 寫眞圖版五十葉入 定價二圓五十錢 送料十四錢

【建築家隨筆評論集第六】さきに『匠人談義』を上梓して好評嘖々たる著者の第二評論隨筆集にして日本及び大陸の建築を論じて示唆深く、又身邊の徒然なる情緒を詩味深く吐露せる好著である。

建築家隨筆評論集

岸田日出刀著 甍

岸田日出刀著 堊

藏田周忠著 陸屋根

藤島亥治郎著 匠人談義

佐藤武夫著 無窓

東大教授工學博士 岸田日出刀・土浦亀城編著 熱河遺蹟

滿洲國第一回國寶指定建造物 全アート紙印刷 原色版 定價七圓

建築家の眼でみたライカ・カメラによる寫眞集

圖書目錄 熱河遺蹟 內容見本 進呈 東京日本橋通二ノ四 日本橋ビルデング 電話日本橋九八〇番 振替東京一三〇四八〇

相模書房

日本會計學會編 重版又重版

我會計學界の第一線に立つ指導的學者實際家の潑剌たる共同勞作 會計學文獻中の必讀書として研究家・實際家の座右に推薦する

會計學の諸問題

會計理論 正價二・〇〇 〒・一四

原價計算 正價二・〇〇 〒・一四

會計監査 正價二・〇〇 〒・一四

評價問題研究

評價總論 正價二・〇〇 〒・一四

評價各論 正價二・〇〇 〒・一四

評價學說研究 正價二・〇〇 〒・一四

和歌山高商教授 土岐政藏譯

動的貸借對照表論

本書は元ケルン大學經營經濟學教授エ・シュマーレンバッハの主著の第一に數へられるべき大著であり會計學の劃期的大作であるDynamische Bilanzの邦譯

獨逸斯界のみならず、我學界をも支配してゐるもの、研究家實際家の必讀書として好評嘖々重版出來

◇菊判總布裝◇上下全二冊◇正價各冊 金貳圓六拾錢◇送料各十四錢◇

發兌 東京・神田小川町ビル 振替東京三二九一九番 電話神田三〇八〇番 森山書店

醫學博士 二宮亮吉

產科婦人科 二宮病院

入院隨意 京城府壽町 電本一二〇一番

朝鮮信託

信託業務案內

○不動産信託

○金錢信託

○有價證券信託

○其他一般信託

本店 京城府南大門通一

支店 平壤・群山・釜山・木浦・大邱・咸興

營業案內贈呈

登錄商標

矢十字葡萄酒

防共防諜一億同心

日華親睦明朗飲料

仁川中山商會發賣

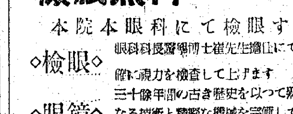

檢眼無料(學生に限り)

本院本眼科にて檢眼す

◇檢眼◇ 眼科科長醫學博士崔先生擔任にて正確に視力を檢査して上げます

◇眼鏡◇ 三十餘年間の古き歷史を以つて熟練なる技術と精密な機械を完備して當部工場で正確に製造して上げます

京城驛前 セブランス病院

セブランス眼鏡部

河野內科 (附設花柳病科)

仁川宮町交番所前通り 電話六七番

總督認可 京城第一自動車學校

生徒募集●入學隨意●就職紹介●學寮完備 責任教授●設備完全●夜間教授部ノ便アリ 創立大正八年●朝鮮唯一ノ正式學校●各道試驗準備●廣大完備

自動車ヲ學バントスル者ハ他ノ追從ヲ許サヌ本校ヘ來レ 規則書郵券參錢 京城府黃金町六丁目

醫院

創立 明治三十二年

京城府南大門通二丁目

株式會社 朝鮮商業銀行

頭取 井上清

專務取締役 堀正一

皮膚科 泌尿器科 性病科 (入院室完備)

醫學博士 金應允

金應允醫院

強精ホルモンの最高峰 効目は流石に官製劑

一度お試し下されば必ず貴方の健康を約束します

精力減退に… 疲勞恢復に… 食慾不振に… 胃腸弱化に…

蔘精

發賣元 京城三井物產支店內 蔘精元賣捌株式會社

製造元 朝鮮總督府專賣局

宮崎橿原間奉祝驛傳競走

第七日

一筋勝利の道

然し、涙ぐましい我選手の奮闘　あとは得意の平坦路

【岡山にて鮮滿臺聯合軍總監督長山本壽太（朝鮮體協主事）談】吾等はいま勝利の街道を爽らに走つてゐる、けふ（三日）第七日の絶對的な好調でいよいよその自信を確定的に導いた、それは、三日の一日間だけで強敵九州を二分廿一秒、關東を三分卅八秒もひき離してゐる、からこの大會の覇權を決定する計時成績はピンとはね上がつてぐくまでも首位を死守して行き、關東、九州を四分もリードした滿洲、東北等もわが朝鮮の勝足に一たまりもなく引はなされて了つた【寫眞＝山本團長】

だが去る七日間、われらはこの筆になんとあらはしていゝか血闘そのものであつた、思はざる故障が選手の間に起る、脚をいためる、山阪を縫ふの走路に雨が降る、向ひ風がふく、このやうな極めて不利な條件のもとに選手たちは泣きながら頑張つた、そして歯をくひしばつてひた走つた、サイド・カーで附添つて行く阿部監督も、自分もこの悲壯な死闘ぶりに、涙が出て前方のコースをふさいで進まんとする走路さへ見分けられなかつた

特に昨日（第六日）あたりは第一區の呉（富）宮選手からラスト・コースの松平永燦君まで八區間の総てがブレーキをかけて全く振はなかつた、殊に中國山脈を縫ふ廣島から尾道までの區間はわが鮮臺軍にとつて魔のコースだつた、あと三日でいよいよゴールの橿原神宮大前に跳びこめる、最後に近づくほど直々たるコースだから我等には得意の走路だ、これこそ鬼に金棒だ、朝鮮選手も至つて元氣だし、朝鮮軍も大山東範、韓鎮震、梁在得君以下すく張切つてゐる、これからは最後の全力を傾けてそのまゝ逃げこむ戰術だ

不覺の故障が生じないかぎりこの調子で行けば勝利は最早や我等のものだ、紀元二千六百年の佳き年、橿原神宮の聖域に半島健兒が優勝旗をふりかざす、お〻なんといふ歴史的な感慨であらう、今から、我等は胸を躍らしてゐる、そして最後の奮闘に萬全を期してゐる

朝鮮、後半で首位

【尾道電話】驛傳競走第七日尾道岡山間競走は、三日午前八時尾道西御所町埋立地で鮮滿の火蓋を切つた、この日前來の好天にめぐまれ選手の意氣軒昂、定刻八時並藤審判長の出發合圖で第一區選手八名は一團となり市中を進み一路第一關門松永驛前中繼點に向つた

◇第一區（尾道、松永一〇キロ）
1 九州（宮野）8時34分59秒
2 東北（河田）35分2秒
3 關東（濱松）65分45秒
4 中部（北原）35分50秒
5 近畿 36分10秒
6 滿洲 36分16秒
7 中國、四國 36分24秒
8 朝鮮、臺灣（朝鮮、李振稷）36分32秒

◇第二區（松永、福山一〇、六キロ）
1 九州（成富）9時15分17秒
2 東北（兒島）15分44秒
3 朝鮮、臺灣（朝鮮朝山健一）16分31秒
4 關東（秋葉）16分38秒
5 中部 16分49秒
6 中國、四國 18分4秒
7 近畿 18分5秒
8 滿洲 18分18秒

◇第三區（福山—大門九・一キロ）
1 朝鮮、臺灣（朝鮮、韓鎮震）9時45分18秒
2 九州（日高）45分36秒
3 東北（高橋）46分9秒
4 關東（木村）46分44秒
5 近畿 47分22秒
6 中部 47分46秒
7 滿洲 48分10秒
8 中國、四國 49分24秒

◇第四區（大門—笠岡九・九キロ）
1 九州（下村）10時19分38秒
2 朝鮮、臺灣（臺灣、別所）20分50秒
3 東北（樺澤）21分3秒
4 關東（日井）21分44秒
5 中部 22分1秒
6 滿洲 23分23秒
7 近畿 25分40秒
8 中國、四國 25分42秒

◇第五區（笠岡、金光一〇・五キロ）
1 朝鮮、臺灣（朝鮮、梁在得）[illegible]分34秒
2 九州（河原）10時56分42秒
3 關東（田口）58分17秒
4 東北（大平）58分55秒
5 中部 11時0分48秒
6 近畿 1分56秒
7 中國、四國 3分15秒
8 滿洲 3分58秒

◇第六區（金光—倉敷九・二キロ）
1 朝鮮、臺灣（朝鮮、松平永燦）11時25分47秒
2 關東（伊澤）28分54秒
3 九州（高山）29分5秒
4 中部（鈴木）32分23秒
5 東北 32分32秒
6 近畿 33分33秒
7 中國、四國 34分17秒
8 滿洲 35分52秒

◇第七區（[illegible]—倉敷八・九キロ）
1 朝鮮、臺灣（臺灣、日向）0時0分12秒
2 九州（小柳）2分37秒
3 關東（丸山）3分24秒
4 中部（平山）6分44秒
5 近畿 7分12秒
6 東北 7分18秒
7 中國、四國 8分5秒
8 滿洲 11分1秒

◇第八區（倉敷—吉備八・九キロ）
1 朝鮮、臺灣（朝鮮、吳昌燮）0時31分42秒
2 九州（古川）33分16秒
3 關東（藤沼）35分22秒
4 中部（松山）39分4秒
5 東北 40分22秒
6 中國、四國 40分23秒
7 近畿 42分2秒
8 滿洲 44分8秒

◇第九區（吉備—岡山九・二キロ）
1 朝鮮、臺灣（朝鮮、大山東範）1時3分53秒
2 九州（川口）5分35秒
3 關東（加藤）6分51秒
4 中部（奈良岡）10分38秒
5 近畿 11分55秒
9 中國、四國 12分27秒
7 東北 13分24秒
8 滿洲 18分42秒

▲第七日所要時間累計所要時間
一、朝鮮臺灣 5時3分13秒、42時29分56秒
二、關東 5時6分51秒、42時34分16秒
三、九州 5時5分35秒、42時48分33秒
四、滿洲 5時18分42秒、42時58分58秒
五、中國、四國 5時12分27秒、43時3分20秒
六、東北 5時13分24秒、43時7分20秒
七、近畿 5時11分55秒、43時36分29秒
八、中部 5時10分38秒、44時36分34秒

【寫眞＝驛傳競走第七日尾道市西御所町埋立地のスタート】カット＝全行程を示す

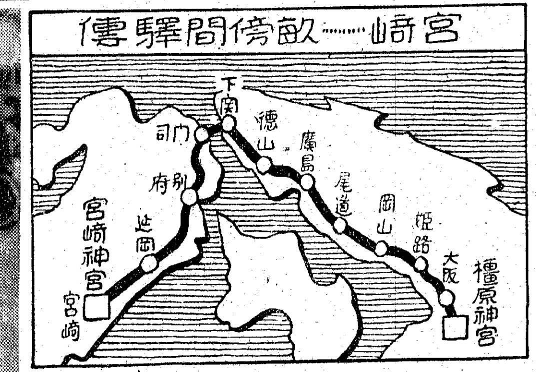

朝鮮新記錄一つ

重量擧大會の成績

【京城】第十三回全鮮重量擧優勝戰大會は二日夜京城鍾路中央基督教青年會館體育館で六名の精鋭が覇を競つたが、その綜合成績は重量級で金炳星君（體研）が三三〇キロを擧げて朝鮮新記錄を樹立、大會唯一の好成績を殘してゐる

◇重量級 1、金炳星（體研）押一〇五瓩 抂一〇五瓩 合計三三〇瓩＝朝鮮新記錄

◇五一瓩級 1、李周憲（體研）押六二、五瓩 牽六〇瓩 抂八〇瓩 合計二〇二、五瓩 2、鄭明詰（萬體）押四七、五瓩 牽五五瓩 打七七、五瓩 合計一八〇瓩

◇五四瓩級 1、朴賢化（體研）押七〇瓩 牽六〇瓩 抂八七、五瓩 合計二一七、五瓩 2、金炳培（萬體）押七〇瓩 牽六二、五瓩 抂八二、五瓩 合計二一五瓩 3、崔龍福（萬體）押五七、五瓩 牽六二、五瓩 抂八〇瓩 合計二〇〇瓩 4、朴鍾洙（英彰）押六二、五瓩 牽六〇瓩 抂七五瓩 合計一九七、五瓩 5、李廷烈（體研）押五七、五瓩 抂六二、五瓩 合計一二〇瓩

◇五七瓩級 1、金鍾玉（體研）押七七、五瓩 牽七五瓩 抂一〇〇瓩 合計二五二、五瓩 2、朴福伊（梨體）押六五瓩 抂一〇〇瓩 合計二三五瓩 3、金潤榮（英彰）押七〇瓩 牽六五瓩 抂八五瓩 合計二二〇瓩 4、李仁男（公體）押七〇瓩 牽六二、五瓩 抂八五瓩 合計二一七、五瓩 5、金昌培（梨體）押五七、五瓩 牽六五瓩 抂八〇瓩 合計二一〇瓩

◇六〇瓩 1、姜龍出（體研）押擧七、五瓩 牽八二、五瓩 抂一〇〇瓩 合計二七〇瓩 2、石壽鳳（體研）押八七、五瓩 牽七〇瓩 抂九〇瓩 合計二四七、五瓩 3、李承八（英彰）押七五瓩 牽七五瓩 抂九五瓩 合計二四五瓩 4、金仁泰（萬體）押七五瓩 牽六〇瓩 抂九二、五瓩 合計二二七、五瓩 5、白承洙（城體）押六五瓩 牽七〇瓩 抂七七、五瓩 合計二一二、五瓩

◇六七、五瓩 1、朴元鎬（光元）押八五瓩 牽八五瓩 抂一一〇瓩 合計二八〇瓩 2、金鮎山（勇體）押八〇瓩 牽七七、五瓩 抂一一〇瓩 合計二六七、五瓩 3、李湘鉉（鐵原）押七〇瓩 牽七〇瓩 合計二四〇瓩 4、崔鍾演（英彰）押六七、五瓩 牽六〇瓩 抂八五瓩 合計二二二、五瓩 5、李四屯（梨體）押七七、五瓩

◇七五瓩 1、李廷奎（城體）八二、五瓩 牽九五瓩 抂一一七、五瓩 合計二九五瓩 2、朴遜徹（往體）押八五瓩 牽八七、五瓩 抂一一七、五瓩 合計二九〇瓩 3、金起慶（鐵原）押六七、五瓩 牽六五瓩 抂八五瓩 合計二一七、五瓩

◇八二・五瓩級 1、金淵洙（鐵原）押九二、五瓩 牽八七、五瓩 抂一一〇瓩 合計二九〇瓩 2、朴常勳（體研）押八〇瓩 牽八〇瓩 抂一〇〇瓩 合計二六〇瓩

本朝画人傳

村松梢風著　増補決定版　全七巻

紀元二千六百年記念第一出版　豪華本限定五千部印行

是は著者畢生の業である。大正後期初篇を中央公論誌上に掲載されてより斷續二十餘年、常住に資料を渉獵攝取されその懷想の隨つて醸熟し隨つて滴瀝するもの聽て四十餘家に亙るに至つてゐた。此の間二三編集公刊の事もあつたが凡て絶版した。偶々今春新篇の稿を同誌上に起されるや聲價更に舊日に倍し、その平明にして精刻清麗、暢達にして滋味滿々たる獨自の叙述は、世界に誇る日本畫統の精神と系譜とを生々躍動する人間的巓脈に於て辿り得たものとして博雅の稱褒を收めた。洵に曠古の時局に際會せる今日ほど我國の眞個精神を覓むるの秋はない。之を繪畫の世界に見るや、先人はその造型力審美力の振幅によつて、我民族の中に流れてゐる豐穰勁健婁すべからず沮むべからざる力を實證し、我々の共鳴を喚んでゐるといふべきである。小社が本叢書刊行を企圖するや梢風氏は全舊稿に雌黄を加へ五百枚の新稿を増補し全七巻の決定版として世に問ふべく決意せられた。小社は時局下特に五千部を限定印行し大方の御希望に添ふこととした。御愛讀を冀ふ次第である。

第一巻（既刊）小形光琳 英一蝶 大雅堂 圓山應擧 葛飾北齋 與謝蕪村 谷文晁
第二巻（一月）渡邊崋山 田能村竹田 中林竹洞 山本梅逸 青木木米 奥原晴湖 富岡鐵齋
第三巻（三月）田中納言 冷泉爲恭
第四巻（五月）菊池容齋 松岡映丘 吉川靈華 森寛齋 山元春擧 第四巻（五月） 栄田溪仙 河鍋曉齋 平福穗庵 岸竹堂 平田百穗 田能村直入? 長井雲坪
第五巻（七月）狩野芳崖 橋本雅邦 菱田春草 下村觀山 今村紫紅
第六巻（九月）小川芋錢 横山大觀 竹内栖鳳 幸野楳嶺 川端玉章 荒木寛畝 寺崎廣業 土田麥僊 川合玉堂
第七巻（十一月）酒井抱一 司馬江漢 一立齋廣重 小林清親 大蘇芳年 野口幽谷 木下逸雲

各巻裝幀畫伯　堂本印象（第一巻）矢野橋村（第二巻）山口蓬春（第三巻）中村岳陵（第四巻）福田平八郎（第五巻）兒玉希望（第六巻）伊東深水（第七巻）

題簽 尾上八郎（各巻）
體裁 規格菊判上質紙使用、九ポ組總ルビ、毎巻平均四百五十頁、挿繪口繪七色刷、箱入裝幀
刊行 十一月より隔月刊行

中央公論社　發行　東京驛前丸ビル五階　振替東京三四番　電話丸ノ内五三三五—八番

鯨のお詣り　小穴隆一　自装木版手摺函入

隨筆集。著者にとつて畫は正技であり文は餘技である。然しながら、折にふれて畫に盡さざる心を述べた幾多の文章はその感覺的象徴的表現によつて洵に天下の孤劍である。故人芥川龍之介が著者の藝術と風格に傾倒し金蘭の契をなしたことは蓋だ著聞するところであるが故人今日在らばまたこの異彩ある行文に驚きもするであらう。著者は今本書を集して「生涯にたゞ一冊」と書笑されてゐる。二十餘年間の餘技の結集。一擧を圖へ。（定價二・八〇　送料一四）

幸福な家族　武者小路實篤　中川一政装幀

長篇。この小説が「婦人公論」に現はれた時、初めて著者の小説に接した青年層は全く新鮮な驚きと喜びに打たれた。雜誌を手にすると先づ第一に讀まれたのは「幸福な家族」だつた。親達と子達とが愛と理解とで結びつき、自分の運命よりも他人の運命を心配せずにゐられない人間の心の美しさに思はず涙がさしぐんで來て、夫婦の愛と親子の愛と青年の戀愛と、それが人間を完成させる爲に與へられてゐる幸福を沁々と感じる。（定價二・八〇　送料一四）

巷の歴史　廣津和郎　木下孝則装幀函入

名作「巷の歴史」を卷頭に、「若い言葉」「訓練されたる人情」「十二月八日」「頬打ち」「一時期」「同郷の先輩」「逐はれし印度人」の八篇を讀み收めた。何れも著者の所謂散文精神に徹した現實凝視とプロテスト精神に貫かれた嚴粛なる人生の愛の文學。而も自らユーモア溢るゝ絶品。（定價二・〇〇　送料一四）

熱風　小山いと子　恩地孝四郎装幀函入

著者の第二著作集。文壇に論議を捲起した野心作「熱風」は、アフガニスタンを背景に先進資本主義國の未開國に對する搾取掠奪政策を剔抉し、併へ按師とその背後の財力を向うに廻して闘ふ日本技師の正義觀と良心行動とこそは直ちに東亞・世界新秩序の精神である。秀作「高野」より一轉して新領域の開拓を企てた著者の藝術的邁進を見るべきである。その他收める所「個性」「夜霧」「結婚式」「海門櫛」「四A塔」の五篇。（定價二・〇〇　送料一四）

高野　小山いと子　恩地孝四郎装幀函入

著者の第一著作集。高野山房の奥深い處にも生きとし生ける人間の惑苦が營々として運び續けられてゐる。作者の飽くなき探求心から生れた佳什「高野」は既に聲價が定まつてゐる。その他「石段」「陳ける」「天才兒童」「老囚」「曉鐘の花」「深夜」「高原」の諸作を收めてこの作家の初期の全貌を示す。特に「石段」の一作はモーパッサンに迫るものがある。敢て一讀をお薦めする所以である。（定價一・八〇　送料一四）

商業登記公告　全州地方法院

商業登記公告　寧邊支廳

商業登記公告　大田地方法院

商業登記公告　洪城支廳

商業登記公告　水原支廳

商業登記公告　沙里院支廳

商業登記公告　咸興地方法院

商業登記公告　江界支廳

[illegible]

キング　新年號

特別地圖附録つき

大東亞共榮圏並にその附近地圖　精巧多色印刷の最新時局地圖

日本・滿洲・支那・佛印・蘭印・泰國・ビルマ・印度を中心に東は日本領南洋諸島・蘭領ニューギニヤ、西はイランの一部、北はシベリヤ南部、南は濠洲の北部を含む、殊に支那については皇軍占據地域を明示し、或は重要資源、航空路、援蔣ルート、日本人の居住移住の情勢等を示す。時局いよいよ重大の秋、全家庭にぜひ必要な最新時局地圖！

歐洲米洲時局地圖（附 歐洲列國興亡變遷一覽圖）　現下の世界情勢が一目瞭然！！

毎日の新聞、ニュースと照合すれば戰亂下の世界情勢がすぐわかる最新時局地圖、アメリカを中心に、東は歐洲、西に東洋を描き、各洲各國の距離及び、相互關係を明かにし、來るべき情勢を一見疑知出來るやうに、苦心された興味深き大地圖！ 家庭に、事務所に、前記の地圖と共にぜひお備へ下さい。

毎戸一册！ 日本精神昂揚に、時局の認識に、戰線慰問に、時局健全明朗な慰安修養に、キング新年號愈々大評判！！

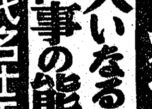

皇運扶翼の道　陸軍大將 小磯國昭
一億同胞の往くべき道は只一つ。内外愈々多端の秋に當り、小磯大將が赤心を傾けた感激篇。

▲大いなる時代の覺悟……内大臣・侯爵 木戸孝一
▲仕事の能率を上げる體驗……農林省次官? 田村謙治郎
▲海軍大臣及川古志郎大將 ▲日銀總裁津島壽一氏

現代名士五分間傳記　川田順
誰方にもわかり易く、烈しく心をうつ名歌に解說を附して收録。本誌より吉野朝時代

特別口繪頁
時局寫眞畫報
名士名流寫眞訪問
農産物増産畫報
新艦艇繪ばなし
誌上國策回覽板
笑へ、樂しめ、そして働け！愉快の王國

愛國百人一首

▲國策實行 評判の養兎小學校訪問……梅本忠男
▲時事問題早わかり 國民學校とはどんなものか……文部省督學官 倉林源四郎

▲家庭知識なぜく問答 米と御飯の科學
誰にも必要なことで、案外知らない米と、御飯の科學をわかり易く問答式に指導された特別讀物。司會＝堀七藏・川島四郎・香川綾・近藤耕藏の諸先生。

宣撫班黑木軍曹の活躍
單身敵地に入り一千餘の支那兵を歸順させた黑木軍曹の殊勳秘話（石神清）

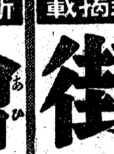

新掲載 **街の戰友**　竹田敏彦
輝かしき軍歴を持つ傷痍勇士を繞り、銃後に展開して行く感激譜を見よ！常に時局に先驅して往くとして可ならざるなき作者が、筆を新たに世に贈る問題作。

新掲載 **會津士魂**　笹本寅
落城の不運と、父の自刃に悲憤の胸を抱いて故山を立つ少年武士。風雲急なる維新の天地を背景に、烈々たる會津魂を描き、髀肉腕に血湧き肉躍る。

巻末讀物 **讀切小說傑作集**
忠義一筋 母親獅子……土師清二
浄められたる戰友……棟田博
歷史の礎を築くもの……安倍季雄
秋風八達嶺……原巖
菊池決戰……鷲尾雨工

特別讀物 **志士烈士物語**

本間精一郎（菊池寛）
姉小路公知卿（加藤武雄）

皇軍慰問寄せ書集
平沼騏一郎氏を始め、十三名家が皇軍に感謝の眞心をこめた慰問の言葉を執筆。

落語 新作 となり組……柳家權太樓

銃後美談 一房の稲……金津武夫
（傷痍の夫へ贈る妻の真心を見よ！）

▲評判小說 **大地の朝**……諏訪三郎
土に取り組む逞しき若人を見よ！

▲赤穗浪士傳 **間新六郎**……海音寺潮五郎
▲時代小說 **お小夜悲願**……角田喜久雄
▲現代小說 **勇ましき隣人**……谷崎精二

隨筆
◆忍苦……岡野清豪 ◆偶感……平山清次
◆風呂敷主義……中根環堂 ◆軍隊精神……埴千里
◆私の實驗……徳川義親 ◆奇特な人……土井晩翠
◆思ひ出二つ……福田? ◆村田清風……國野聰雲
◆水泥……荻原井泉水 ◆飲食と榮養……清水澄
◆新體制下の娛樂……西脇りか ◆技術奉公……前村金藏
◆日本人……井上通泰

時局小說大募集
陸軍省情報部・海軍省軍事普及部・大政翼贊會後援・キング新年號に發表！

佛印進駐より歸りて　部隊長 中村明人
佛印進駐の苦心談を始め、風俗、氣候、現地の生活等佛印の近況を語り、國民の奮起を促す。

○この外重要記事滿山！・全内容ここに掲げ難し！

定價七十錢（送料三錢五厘）　東京小石川　大日本雄辯會講談社　振替東京二九三〇

中鮮京日

京畿道通信網
仁川支局（電話三三五七番）永登浦支局（同 三一六番）開城支局（同 四一五番）水原支局（同 三二一番）
長湍、坡州、江華、驪州、平澤、廣州、漣川、安城 各通信部

更に生れる美田 二百九十町歩
豐德水組の地域擴張

【開城】開豐郡大聖面にある豐德水利組合は昭和四年創設されて以來十二年にわたり蒙利面積一千七百二十九町歩の美田をして一反歩の收穫三石一斗といふ好成績をあげてゐるが、今回更に光德面寺谷里の大部分と興教面の一部（この面積併せて二百九十町歩）の新區域編入の計畫を樹て既に認可申請も終り着々準備を進めてゐる、同水利組合設立前は一反一石一斗の收穫しか得られなかつたが同地方が現在の美田となつたのも全く同組合理事小山高次郎氏の努力の賜物で、昨年の旱害にも一反當り二石八斗餘といふ好成績を示してゐるから、今回の區域擴張は大いに期待されてゐる

視學、教員講習會
國民學校制に備へて
九日から忠北で四日間

【清州】道では内地における國民學校制度の實施に伴ひ朝鮮においても明十六年度より同制度を適用せらるゝ見込みであるので來る九日から十二日まで四日間、道内公私立小學校、農業實修學校及び公私立中等學校の各校長並に郡駐在視學等を道廳第一會議室に招集し毎日午前九時より國民學校制度實施準備のための講習會を開催することゝなつた、講師は公州女子師範學校教諭、訓導、教科目は總論、國民科、理數科、體練科、藝能科、實業科等で國民學校制度の根本精神及び教則の解説をなしその目的徹底を圖る目論みである

江華郡糧穀配組誕生

【江華】戰時下における國民の主要食糧たる糧穀の集荷および配給の圓滑を期する江華郡糧穀配給組合創立總會は去る卅日午後二時から郡會議室で田中署長をはじめ組合員廿九名、原穀物檢査所長、經濟係長江華署長ら出席のもとに開催、永井郡守から糧穀對策に對する挨拶について組合長金子相鎬氏を指名、金子組合長から新出發を兼ねて同組合事業に對する概要を述べて議長席に着き役員を左の通り指名決定、玉川書記の規約説明の後、四十四萬八千四十九圓六十五錢の收支豫算を審議、原案通り可決、午後五時散會したが、同組合は一口百圓の千口、十萬圓の出資金と借入金十二萬圓を加へ廿二萬圓の穀類買取代金をもつて運用することになつてゐるが、一般郡民は同組合今後の活動に多大の期待をかけてゐる

【組合長】金子相鎬【顧問】永井毛珠、田中武雄、原一正、桐山彰文【副組合長】金本甲正【評議員】安吉龍、崔希俊、千昌植、許大順、李仁性【監事】尹基浩、金存鎬

漢陽糧穀配組
增資更に活躍

【高陽】十三萬郡民の食糧を確保し配給の圓滑を期するため郡當局では豫て對策を講究中のところ、先般組織した漢陽糧穀統制組合の融資金十一萬圓を二十五萬圓に增資の最善の方策を採ることとなり郡では日曜日にも拘らず一日正午から第一會議室に白川郡守をはじめ神出勸業課長以下郡職員並に九ケ面内の糧穀組合員（小賣商人）百四十餘名出席の下に打合會を開催した、白川郡守から自由經濟時代

五百米まで四十錢
◇…開城の人力車賃金統制

【開城】他の文化都市に比べてこればかりは斷然誇り得る開城府内の人力車は現在七十餘台あり、ガソリン節約の波に乘つて繁昌らしい景氣を見せてゐたが、數ある中には不良業者もあり何かにつけて料金を觀賦化して乘車客に不當な車賃を請求する等の弊害があるので開城署保安係では料金統制の必要を感じ從來の里程料金をメートル料金に改正、左の通り實施することゝなつた

五百米まで四十錢▲以上五百米增す毎に十錢▲一日貸切（一日十時間以内）五圓▲半日貸切（一日五時間以内）三圓

時局映畫會

【仁川】京城新聞仁川事務局では六日公會堂で映畫會を開催し「ポーランド進擊」八卷「出征兵士を送る歌」一卷「護れ鋼鐵」一卷「防共の誓ひ」五卷「子供と兵隊」五卷を上映するが晝間は生徒兒童、夜間は午後六時から一般の觀覽に供する

紅一點もまぢつた "豆先生"の三人組
三種教試に光る少年少女

【清州】教育戰士を志して去月十六日から道で施行された小學校第三種教員試驗に應試した百七十餘名中見事合格した者は五十五名を數へてゐるが、この合格者中には異彩を放つ可愛いリンゴ娘の感心な少年、少女が三人ゐる、その一人は報恩郡報恩面長新里本孝彰君（一七）で同君は目下清州農學校三年に在學中であるが家が貧しい爲普通學校訓導の見込みがないので、早く一本立ちになりたいと教員を目指して一心不亂に勉強し遂に初志を貫徹したものである、もう一人の少年は現に清州榮町小學校高等科二年に在學中の清州郡四州面龍亭里吳山英一君（一七）小學生から一躍先生になつたもので同君の努力は教育界に關するばかりでなく教育界の大きな話題とならう、最後の少女は清州邑錦町居住、岩谷義子さん（一七）で現在道廳會計課のタイピストとして勤めてゐる、昨年春私立清南學校を出て道會計課の給仕に雇はれて働くうち教員を志して勉學を續け本年一月に施行された三種教員試驗の際も受驗したが、幾つかの學科に通つたのみであるが、揃つて十七歳であることも奇蹟であるが、兎に角、この豆先生等が朗爽と教壇に立つ日も遠くはあるまい

雪中に大行進
各地の防火宣傳

【江華】警察署では一日午前八時から江華神社前で合同警察式並に國防、防火祈願祭を永井郡守はじめ官公署職員、一般有志、警防團員、學童等五百餘名參列のもとに擧行、宮城遙拜、神社拜禮、默禱、國歌合唱に次いで田中署長恭しく奉告をなし、國防および防火祈願祭の後皇國臣民誓詞齊唱、萬歲奉唱して解式、つゞいて愛國日の諸行事を行ひ午前八時四十分散會した、警防團では午前十時から警防團員を動員して警察署にて訓練、十一時からはラッパを先頭にして市内防火宣傳行進を行ひ「火の用心」のビラを各戸に配付午後一時から火の元檢査、漏電檢査、水利施設の調査を警防團指導の下に行つた

議政府 楊州警防團では一日の防火日を期し午前九時から議政府神明神祠で官民多數參列の下に防火祈願祭を擧行、引續き警防團員を先頭に雪中を冒して市内行進を行ふと共に議政府支局管内の「火の用心」ビラ二萬枚を郡内隈なく配附し防火の觀念を一層深からしめた

廣州 警察署では警防團と共同主催の下に一日午前十時から廣州神祠大前で官民多數參列の下に防火祈願祭を執行、安田氏の祝詞奏上あり同十一時解式、引つゞき市場通りで警防團の消防演習に防火宣傳行列をなし正午散會した【寫眞＝開城（上）及び楊州警防團の雪中防火宣傳大行進】

一人一年三俵半
地主自家用の食糧米搬出
開豐郡整理に忙殺

【開城】府内に居住の地主等の自家用食糧確保のため府、警察署、開豐郡當局では協議の結果、家族一人に對し一年間の食糧を一人平均三俵半と定め、その搬出を許可することゝなつたが、地主等の申請は一千七百廿件、その搬出俵數五萬七千餘俵に達する見込みである、搬出期間は一日から月末までであり搬出米の分配及びその整理に郡當局は忙殺されてゐる、なほ管内各面の地主食糧米搬出日割は左の通り

中西面二日、六日▲南面三日、七日▲西面四日、八日▲北面五日、九日▲青郊面四日、六日▲鳳東面三日、七日▲中面一日、八日▲上道面、二日、五日▲臨漢面六、九日▲興教面五日、八日▲大聖面四日、七日▲光德面三日、六日

仁川の獻金

【仁川】府内一日の獻金者氏名左の通り

三十圓五十錢龍岡町天神教會仁川支會▲二十圓花町妹尾秀雄▲一圓府内一工員▲五圓森朝氏

仁川會議所の優良店員表彰
先づあす候補者審査

【仁川】商工會議所では十四日府内の優良商工從業員の表彰式を擧行するが、これに先立ち五日午後二時から會頭室で荒木弘、長川潤、今井省三、江川洋、金森信、浦上七三生、村田泉、松李吉九、奧山政雄、森秀雄の諸氏が審査員となり被表彰候補者について審査を行ひ被表彰者を決定する

前山長湍驛長榮轉

【長湍】京義線長湍驛長前山一郎氏は今回釜山驛首席助役に榮轉、卅日午前九時卅四分發列車で赴任したが、氏は昭和十四年四月來任以來鐵道業務は勿論、地方發展上に多大の功勞を殘し長湍からこの名驛長を失ふことは惜まれてゐる、なほ後任には鐵道局の光田成氏【寫眞＝前山氏】

開城府民の自肅線異狀なし

【開城】開城署では一日午後十時から十二時の間二時間に亘り愛國日特別警戒實地に調査したところによればこの日は一人の飲酒者もなく、各店舗は時間を勵行して一層臨戰體制下における府民の自肅自戒ぶりは徹底してゐた

松高實業場總會

【開城】松高實業場では去る卅日午後一時から第十二回株主總會を開催、事業報告及び利益金處分を決議したが、同實業場は纖米の配給二百八十袖に達し着々その基礎を固めてをり、本期の純利益金は一萬五千圓で株主配當は年八分、一萬二千圓にのぼつてゐる

面治講習會
長湍で開く

【長湍】郡では面治行政の實質的充實を期すべく去る十六日から廿九日まで十四日間に亘り郡會議室で郡下各面職員二十名を招集し面政第一線に立つ面職員の積極的鍛直し陶冶を加へるため面治講習會を開いた

臣道實踐の誓ひ
春川邑總聯結成總會

【春川】國民總力春川邑聯盟結成總會は十一月二十日午後一時から邑公會堂で盛大に開催された、式場には各種聯盟二十二部落聯盟二十五聯盟それぞれ旗を押して六十餘名參集し先づ宮城遙拜して默禱を捧げた後、郡邑長の聯盟に奉讀式辭があり、春川郡聯盟理事長元郡守の告辭、邑聯盟の宣言朗讀があり、山村警察部長の發聲で萬歲を三唱して閉式した【寫眞＝その總會】

宣言 吾等は國體の本義に基き各々その職域において滅私奉公の誠を捧げ内鮮一體、協心戮力、高度國防國家の完成東亞新秩序の建設に邁進し以て天壤無窮の皇運を扶翼し奉らんことを期す

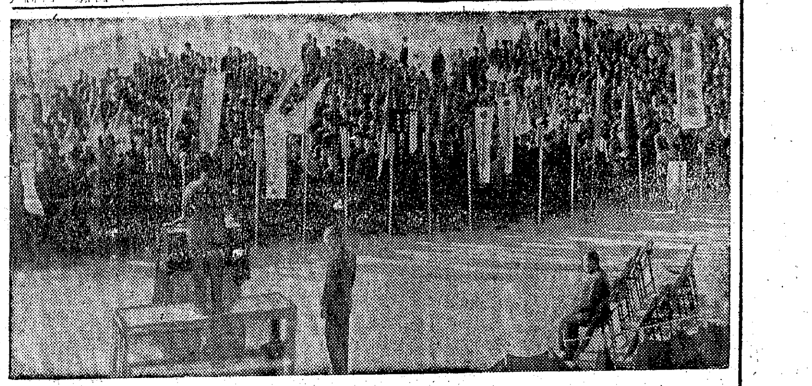

水揚廿六萬圓
開豐漁組業績

【開城】臨津、南、光德、西面等四ケ面にわたつて組合員百二十名を擁する開豐漁業組合（臨津面井浦所在）本年度の業績は水揚高計二十六萬餘圓を算し一躍斯界に君臨、禮井浦は開仁ルート開通とともに發展を約束されてゐるが、近く同組合では組合員に低利資金を融通しますます斯業の發展を圖る一方、一萬八千圓を投じて組合事務所を新築、すでに落成も間近だから將來の雄飛が囑望されて前途益々躍進してゐる

開城の司法書司十二名合同

【開城】代書屋さんも新體制へ!!これまで府内の司法書士十二名は各別に事務所を構へて得意先の吸收につとめてゐたので自然その間種々の弊害も免れなかつた、この種の弊害の矯正と需用者の便宜のため愈々司法書士組合を組織し事務所も三ケ所に統合して共同執務することになり、一日から次の通り看板も新たにかけ替へられた

◇第一事務所（大和町二六四、電話三一六番）金門宗鎭、金山長新、金谷昌晧、金岡錫年、吳松政喆

◇第二事務所（大和町二三〇、電話五一五番）江本相龍、結城秀吉、桐本元一、西原相植

◇第三事務所（大和町一二三、電話二〇一番）朝倉元範、金宮勳、金川元鎭

遠藤中佐一行

【仁川】企畫院調査官遠藤海軍中佐一行は五日來仁、府内の各工場を視察する

講演と映畫會
仁川總聯で 今夕ひらく

【仁川】國民總力仁川府聯盟では四日午後七時半から公會堂で講演及び映畫會を開催するが、講演は毎日新聞社主筆隅田氏の「戰時經濟と國民の協力」映畫は國策讀本、四季の朝鮮、護れ鐵道、日本ニュース、開拓義勇隊、自動車オリンピック、軍艦生活の朝等である

上田上等兵
けふ喪の凱旋

【仁川】今次戰役に赫々たる武勳を樹て本年六月九日中支戰線で名譽の戰死を遂げた府内宮町出身陸軍上等兵上田又一氏の英靈は四日午後三時二十五分上仁川驛着無言の凱旋をするが、府民葬は同日午後四時から公會堂で執行する

鐵壁の防犯陣
開城署が年末警戒の手配

【開城】今年もあと僅かに一ケ月とかく師走が迫ると增える傾向のある犯罪を未然に防止は出來ぬものかと開城署では防犯組合と協力の上、强力な年末警戒陣を張り一物をも逃さぬ意氣込みで全市警防の防犯陣を築くことになつたが近日中に實施を見る事になつてゐる

廣州郡總聯
第一回理事會

【廣州】郡では去る廿日正午から郡會議室で國民總力廣州郡聯盟第一回理事會を江原理事長始め總務、理事並に參事等四十名出席の下に開催、左の事項を討議決定午後二時散會した

國民總力廣州郡聯盟規約一部改正▲五億貯蓄運動達成強調化（一）生活刷新、消費節約、贈答品の廢止、年賀狀の廢止、宴會の制限、節酒節煙、外食の抑制、混食、代用食の勵行、衣服の新調見合せ、不用品再生利用又は賣却、金製品の賣却、勤勞一時延長主義の徹底▲面部落聯盟の指導並に五億貯蓄實行班組織▲理事會定例日決定▲參事委囑【部落共同指導】善山社會主事【小作制度】新井郡屬【統計】有松郡屬【土木】小林地方書記【肥料】大山同【耕作】谷田同【畜産】玉村同【養蠶】金光同【農産】關田同【林業】豐川同

【寫眞＝長湍面治講習會講師及び講習生一同】

春川農學校
卅周年記念式

【春川】春川公立農業學校では同校創立卅周年記念式並に第十回農畜産品評會褒賞授與式を十一月卅日午前十一時から擧行式に先立ち來賓一同を品評會場に案内し高橋知事をはじめ道關係者、軍部、學務課關係職員その他官民多數參列、記念式を擧げ、校長の式辭、道知事の告辭があつて木藤教諭（十一年）阿部教諭（十年）の永年勤續者に對する表彰をなして式を閉ぢ、引續き第十回農畜産品評會褒賞授與式を行ひ、祝宴と試食會を催した

子を抱いて投身

【龍山】去る廿三日龍山郡秀面吾池里前の貯水池に母子が身を投じ子供を抱いて厭世自殺を企てたものと推測される二人の母子が飛び込む所を同里人（氏名不詳）に發見され救助されたが、可愛い子供は既に絶命し母親は人事不省にて當局に於ても原因その他調査不能なので回復を待つて實情調査をなす模様である

かぜ引かぬよう 肌荒れせぬよう

肝油が効くのはその中に含まれるAD（ビタミン）によることは明らかですが、高單位を斷續的に攝るよりも正しい單位を均等に永くつゞけて補給することがより効果的と言はれます。

科學的檢定 ハリバは分光寫眞（スペクトログラフ）試驗によりA單位を、動物試驗と放射線寫眞（ラヂオグラフ）試驗とを併用してD單位を檢定したもので一粒一粒が科學的に正確で均等なAD（ビタミン）を含有するよう……萬全を期してをります。

長期連用には ハリバが好適です。濃厚なAD（ビタミン）を油塊のまゝ小豆大の糖衣粒としたもの、一日二―三粒で足り、臭くなく、胃腸にもたれずどんな肝油嫌ひな方でも永く飽きずにつゞけられます。

冬も丈夫で かぜ引かぬよう、病氣せぬよう、肌荒れせぬよう、凍傷に罹らぬよう、それには向寒季の今こそ、AD（ビタミン）補給が大切と。どちらのご家庭でも。ハリバがたいへん重寶がられてゐます。

百粒…二圓五十錢 五百粒…十圓五十錢

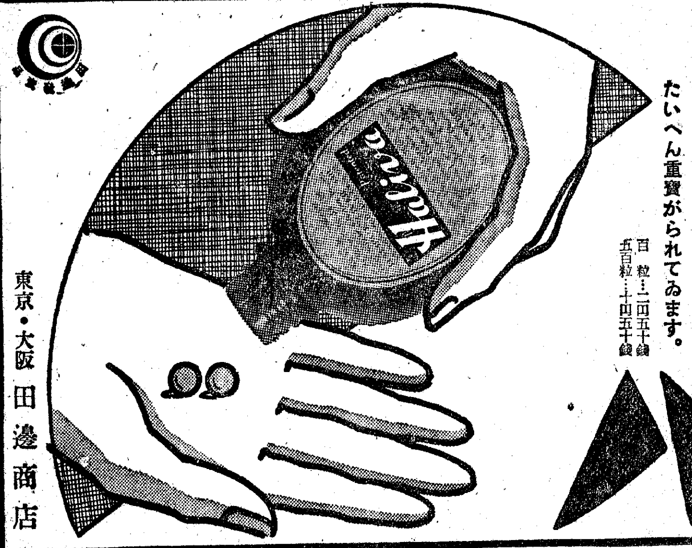

ハリバ
健康向上に

東京・大阪 田邊商店

HV 1055

法人登記公告 京城地方法院龍山出張所
[illegible]

商業登記公告 新義州地方法院宣川出張所
[illegible]

商業登記公告 海州地方法院沙里院支廳
[illegible]

光州地方法院
[illegible]

商業登記公告 咸興地方法院
[illegible]

法人及商業登記公告 京城地方法院春川支廳
[illegible]

法人及商業登記公告 釜山地方法院
[illegible]

商業登記公告 京城地方法院
[illegible]

商業登記公告 新義州地方法院龍岩浦出張所
[illegible]

商業登記公告 光州地方法院
[illegible]

商業登記公告 咸興地方法院洪原出張所
[illegible]

商業登記公告 新義州地方法院博川出張所
[illegible]

商業登記公告 新義州地方法院宣川出張所
[illegible]

商業登記公告 京城地方法院開城支廳
[illegible]

商業登記公告 新義州地方法院
[illegible]

商業登記公告 新義州地方法院宣川出張所
[illegible]

商業登記公告 海州地方法院
[illegible]

漲る國民的熱情
「機械化國防」大田の講演會
拍手、感激、感奮の渦

講演會場 河村中將（右）及び伊藤囑託（左）

【大田】機械化國防協會朝鮮本部主催の座談會と講演會は二日同協會副會長河村恭輔中將、同囑託（日本大學講師）內海繁太郎、朝鮮本部囑託伊藤庄三氏を迎へて開催、前日滿洲の講演を終へて二日正午來田した河村中將の一行は先づ午後四時から大田驛前ヤマト館に室田內務部長、野口府尹、各部課長、會議所會頭はじめ府內民間有力者を招待して「機械化國防に對する官民の聲を聽く」座談會を開き河村中將を中心に出席者側から忌憚なき意見の開陳があり、更に一行は午後六時半から公會堂における講演會に臨んだが、前日來の寒氣を冒して押寄せた聽衆はさしもの大ホールも立錐の餘地なきまでに埋め盡し重大日本の銃後國民として機械化國防に對する國民的熱情は場內に充滿、三時間半に亘る講演會は拍手と感激、感奮の裡に終了した

伊藤囑託 先づ演士の先陣を承つた伊藤朝鮮本部囑託は治田大田商議理事の紹介を受けて登壇「ノモンハンの戰蹟を訪ねて」……の演題の下に正味一時間、氏が遺族代表として今夏關東軍の招聘を受けて訪れた「ノモンハン」の現地で見聞した彼我の機械化裝備を述べて我が機械化部隊擴充の必要を力說、更に語をついで同事變に對する一部のデマを粉碎したが、この事變でたつた一人の可愛い息子を失つた氏の語氣は一語々々と熱淚を催し最後には「伴よ、よくやつてくれた」と結ぶあたり、滿場肅として聲なく聽衆を感泣せしめた

內海囑託 代つて日大講師內海氏登壇「高度國防國家と國民の機械化訓練」と題して講演「何時の場合でも戰爭は優秀な武器を持つた國が勝つてゐる、然るに日本では精神力にのみ依存して機械化を馬鹿にする傾向があつた、これは德川時代からの譲れる遺物である」とてユーモアたつぷりな說明で先づ聽衆を魅了せしめて語をつぎ「新體制の目的も高度國防國家の建設にある、即ちこの基礎をなす方法としては、國民の體力向上を一つにする、國民の思想を一つにすることである、軍の機械化とは己れを防ぎ敵にはより以上の損害を與へることだと思ふ、古の鎧や弓も當時にすれば機械化であるが近代戰ではタンクや自動車、飛行機、砲彈が鎧であり弓である、これを量的にそして質的に擴充するには國內工業の進步發達、國民訓練の再組織、機械に對する觀念を學校教育、社會教育を通して實踐するの要がある」と學說的にしかも平易に一時間半に亘つて說き一同に多大の感動を與へて降壇、最後に

河村中將 登壇「三國同盟と新體制下における軍機械化」……との演題の下に國と國との爭ひは最後は結局武力に訴へて解決せねばならぬ……と前提し軍の機械化促進の必要なる所以を說き、日本は今までの戰爭に於ては大和魂……といふ精神力によつて勝つてゐる、然し近代戰乃至將來戰ではかやうに簡單に行かぬ、目下わが國民の機械的訓練は列強に比し十年も廿年も遲れてゐると斷じていゝ、新式な兵器によつて日本精神が益々向上發揮されれば鬼に金棒である、友邦ドイツは彼特有の形の魂は機械化された有形無形の魂は新兵器となつて現はれ今次の大戰には豫期以上の勝利を得てゐる」と約一時間にわたり國際情勢から國防の重要事たる所以を喝破して滿場を謹聽せしめ萬雷の拍手裡に午後九時半講演會を了り、更に引續き機械化部隊の映畫を上映して同十時十分前盛會裡に散會した

大邱も盛況

【大邱】機械化國防協會の講演會は三日午後六時から府內第一小學校講堂で行はれたが、演題は左記の通りで非常な盛會であつた

「三國同盟と新體制下における軍機械化」陸軍中將河村恭輔氏▲「高度國防と機械化訓練」日本大學教授內海繁太郎氏

歲末の勞務調整

【大邱】歲末期における勞力調整さては勞務者の精神指導の徹底を期すため小倉慶北社會課長は二日から八日まで慶州、迎日、盈德、安東、義城の各郡に出張、勞務者の精神指導に積極的に乘出すわけ

入浴客から掏る

【新安州】廿九日午後四時頃新安州驛前朝日湯に於て驛勤不審の廿歲前後の男を同浴場の妻女が發見注意中、同客某氏所有の掛けてあつたチヨツキに手をつつこんだので入浴中の池田巡査に通報訊問せんとするや、犯人はハダカのまゝ逃走、池田巡査もハダカで追跡新安州市街をアツチコツチ驅廻り漸く應援を得て捕へたが、師走の市街に時ならぬハダカの捕物であつた、犯人は……

徐內柱氏は體刑
人蔘闇取事件に判決

【大邱】既報＝人蔘闇取事件の被告元中樞院參議徐內柱氏外二名に對する判決言渡しの公判は一日正午から地方法院第四號法廷で菊池裁判長主審の下に開廷、被告に左の通り判決言渡しがあつた

懲役六月罰金三千圓徐內柱▲罰金一千圓金乃明▲同三千圓金禎洙▲同四千圓金相稷▲同一千圓林性浩

商工從業員 第一回表彰式

【安東】商工會では市內商工從業員一百五十名に對する晴れの第一回表彰式は二日午前十時から協和會館大ホールで堀內實長はじめ官民多數參列の下に盛大に行はれ、式は日滿兩國國歌齊唱、阿部商工會主事の開會の辭を以て開式、次いで表彰狀授與に入り、三十五年四ケ月勤續の永井氏外一百四十九名にそれぞれ表彰狀並に銀メダルを贈呈、次いで省次長、市長、警務處長らの祝辭があり、被表彰者代表の答辭があつて閉會した

秤賣りをせぬ
魚商人らを引致
釜山署が嚴重警告

【釜山】釜山署經濟係では鮮魚、果物類の公定價格實施と同時に全面的秤賣りを實施させてゐるが、なほ指示に應ぜず、相變らず目分量で販賣してゐる商人が相當あり同係員は每日府營市場を廻り之が實施勵行と共に取締りを行つてゐるが、強硬に之を勵行せぬ府內牧之島公設市場商人五十餘名を一日同本署へ連行取調べた上嚴重訓戒を與へて歸らせたが、今後も違反者を發見次第斷乎嚴罰に處する方針である、なほ之等の公定價格はその商品自體の最後良品に定められた最高價格であるから一般主婦連は商品の質によつて値引きを加へた上購入されることを注意されたい

金密輸一味 六名を送局

【釜山】府內佐川町六ノ七四文孝吉こと文野淳夫（）上海市閘北西寶興路新如里五號貿易商金仁煥（）同牧師金圭潤（）全仁煥の妻キミ本水（）河南省陝縣城內廿五號料理業金孔姬（女）（）ほか二名に係る金密輸事件に關しては北釜山署で二ケ月餘に亙つて嚴重取調べ中であつたが一段落したので二日一件書類と共に身柄を釜山地方法院檢事局へ送致した

事變以來、荊の道三年
部落更生の始業式
見事、眞鍮から鑛工業へ轉業

【定州】一村擧つて眞鍮食器の製造業を業とし、事變前までは特殊工業地として繁榮の頂點にあつた平北定州郡馬山面清亭洞は、事變を契機として忽ち一部落が全部失業に陷つて既に三年間、その間ありとあらゆる苦難の茨の道を踏みこえて漸く曙光を見出し、去る廿日道知事代理永井平北產業部長を迎へて盛大な更生の始業式を催した……これは事變下輝き村の更生の手記である

同部落は人口三千餘を擁し數百年前から朝鮮食器類の眞鍮器製造を業としてゐた地方で、業者二十七人、職人三百餘名を擁し、事變前までは年產二十五萬斤、七十萬圓も十四萬圓餘に達しその地方に散布せられる千圓だけで

古き傳統と 生產の集約的多量なることは全鮮にもその例を見られぬ處で、同地三千餘の住民は殆ど全部が直接或は間接に眞鍮食器業により生計を營んでゐたばかりでなくこの業は同地祖先傳來の特殊工業化してゐたのであつた、然るに事變の擴大に及び眞鍮器の製造が不能となつたため、全工場及び職人は一朝にして失業の悲境に陷つたので、道では統制組合を組織せしめ、從來使用の七割以內の眞鍮器を使用せしめることになつたが、その後の眞鍮器の蒐集も思はしからず、實際使用した數量は事變前の實績の二割に過ぎず、しかもその一部は滿洲國から輸入したものであつて、鮮內における眞鍮の蒐集は將來は絕望視されるに至つた、然るに昨年八月、東京高等工業學校教授機械本郷學博士來道の際、新義州府が清亭と同じ狀態に陷つたのを工作用機械製造に轉業し相當の成績を擧げてゐることを聞き、直ちに同町について

調査の結果 その實情は清亭の眞鍮器製造業と酷似し、技術習得も割合に簡單で容易に轉業し得られるのみならず、將來鮮內の鑛工業の發展途上に重要工業の勃興に應ずる實に將來有望な工業であることを認め、本年一月具體的計畫を樹立して組合員の優良職工十名を內地に派遣して技術習得せしめ、九月五日工作機械業者と共に歸郷、その据付けに從事中であつたが漸く十一月廿日工事を完了した

共同作業場その他の建物二百七十八坪、設備としては鑢目立機十臺、研磨機二臺、旋盤●臺、ボール盤各一臺、ベルトハンマー三臺、エアーコンプレッサー一臺ほか二十四萬圓であり、業者の自己資金五萬五千三百圓、國庫補助四萬七千七百圓で、年產二十五萬二千二百四十本のヤスリを生產するものである

今回清亭の 業者一同が轉業した鑛工業は朝鮮には稀な工業であるのみならず、その製品は軍需工業に直接間接に關係あり、軍部方面の諒解も得たので、事業の將來は盤石の安きを期待されてゐる

高山理事談 清亭三九下の全部落民が更生の意氣すさまじく立ち上ることが出來新しき道が開けましたことは感激に堪へぬことで、田島郡守及び道關係その他の限りなき後援を深く感激いたします、事業そのものが公益優先であり、個人利益を抛つて組合の力で進んでゆきます、所謂新體制を斯樣な邊鄙の地で身をもつて具現することが出來ますのは誠に光榮とする所であります

田島定州郡守談 眞鍮食器で全鮮に名のあつた清亭が事變に因つて急轉直下悲境に陷つたのでありましたが、道本府その他の絕大な御援助により本日更生の再出發をなし、且つ輝かしき將來を約束せられてゐますことは、單に定州郡內のみの問題でなく、全鮮的の朗話であり喜ばしき極みと存じます

賴んだが仇

【釜山】府內凡一町五一〇金濟俊（）は去る廿日午前十一時ごろ隣家の朴容子さんから十圓だけ拂戾しの使ひを賴まれた郵便貯金と印鑑を以て五十圓を引き出しその足で何れか逃走したので屆出でにより北釜山署で犯人搜索中

惡德家主征伐

【安東】市營工科では家賃の適正を期する爲めさきに市內旭、大和區の約千戶の家屋に公定家賃を實施したが、これが實施後における家主側の態度は家賃を下げたから修繕とか家屋の修理など一切お斷りだといふ惡德極まる家主が相當あるに鑑みて市營工科ではこれが惡德家主に對しては斷乎として征伐に乘り出すべく二日午後二時から市小會議室に各區長會議を開催、征伐方法について協議を行つた

乞食と乞食
馬鹿にはできぬ
虎の子二十圓三十五錢也
强盜に持つて行かれた話

【釜山】乞食々々と云ひやしても馬鹿には出來ませんゾ、非常時の乞食は持つものを持つとるです、これは乞食が强盜に襲はれた話

去る卅日午後六時半ごろ咸安郡法守面白山里生れ住所不定の乞食李日大（）が昌原郡鎭山面桑南里の空家に一夜を明かさんと、貰ひ物の御馳走で樂しき晩餐の最中、一名の覆面の怪漢が闖入し「金を貸せ」と脅迫したので、隙を見て逃走せんとしたところ「逃げれば殺すぞ」と矢庭に張倒され散々なぐられた末、全身を檢索し上衣のポケツトに後生大事に藏してゐた虎の子の廿圓卅五錢を强奪、そのまゝ件の怪漢は何れかへ逃亡した、泣きの涙の李の申告によつて所轄昌原署で犯人搜査中

麥粉配給を要望

【平壤】生ウドン製造業者に麥粉を配給せよ＝府內生ウドン製造業組合員は廿八名であるが、同組合設立が麥粉配給組合設立より遲れたために直接配給を受けられず、卸業者の手を經て配給されるのでこれが直接配給を要望してゐる、即ち現在生ウドンが普通飲食に寄與するところ大なるは贅言を要しないが、その唯一の原料が卸業者を經るところから所要量入手の圓滑はおろか時によつては入手難に陷る場合が多々あるのでこれが緊急施策は目下の急務である

總生產額五十萬圓
高地帶空前の亞麻景氣に沸く

【咸興】高地帶特殊作物の獲得的增殖に乘り出した咸南道の今年度亞麻共同販賣はこのほど漸く終了し北鮮開發の逞しき步調を反映する生產及び共販實績が集計された、それによると本年度總生產高は六百一萬五千七百五十六匝に上り前年度の五百四十二萬七千四百十三匝に比べて實に五十八萬八千三百四十三匝の增產である、しかしてこれを金目で勘定して見ると一匝平均八錢で總計四十八萬三千七百四十五圓六十九錢に上り昨年度の三十九萬三千六百五十六圓より九萬八十九圓六十九錢增でざつと五十萬圓のお金が各生產地にばらまかれ、空前の亞麻景氣を沸かせてゐる

釜山上水道 百萬圓起債認可

【釜山】總工費三百萬圓を投じ本年度から三ケ年繼續事業として着工の釜山府第五次水道擴張工事實施中、本年度支出豫算百萬圓の全額起債に關しては、豫て矢野府尹、西岡土木課長が上城、諸方面を促進中であつたが、二日總督府を通して正式起債の認可と共に百萬圓の國庫補助指令が通達された、同工事は水營江ダム構築（貯水容量一千萬トン、有效水量四百萬トン）をはじめ附帶工事（送水管）擴張工事、上水道施設（濾過池、淨水池、揚水施設）の大工事で既に府當局では工事の都合上、堰堤工事は着工してをり、正式起工式は來春早々擧行する豫定である、なほ工事完成の曉は一日一萬五千トンの給水は大丈夫で現在の施設と合はせ一日二萬トンの給水可能となる譯であるが、これに伴ひ懸案の工業用水問題も解決され二三萬府民はさきに嘗めた水饑饉の苦しみからも絕對に救はれることになる譯である

トラックの橫腹に電車

【釜山】二日午前十時廿分ごろ府內榮町二丁目で南富民町方面から釜山地方法院前所へ向けて行つた釜山府電車北行の第三一號電車が前方を橫切らんとしたトラツク（慶南三一號）の側面に衝突幸ひに乘客に負傷はなかつたがトラツクの損害五十圓

皆川少將視察

【新義州】軍醫部長皆川少將は三日午前五時着で來新、道廳に高知事を訪問、四日午前九時三十分朔州水豐ダム視察に向つたが、五日水豐出發京城へ向ふ

たつた一圓の家賃
卅三圓の借家の二階を卅二圓で間貸し
慾深女に釜山署が斷乎お灸

【釜山】釜山の住宅難は深刻化し借家難に苦しんでゐるサラリーマン等は借間でも相當な高い間代を支拂つて一時住居をやむなくされてゐる者も相當あり、釜山署經濟係で貸間賃の內査を續けてゐるが府內富平町春井築子（）＝假名＝が三十三圓で借り受けた一戶の二階のみを三十二圓で貸して自分は一圓の家賃で澄ましてゐることが發覺、同署へ召喚嚴重取調べ中であるが同人の他にもこの種の悶着が相當潛んでゐると見て更に調査を進めることになつた

街村長會議

【安東】市公署では二日午前十時から三階會議室に大連滿都邑計畫區域の安東市編入最初の一街十村長會議を開き都邑市長はじめ市內各科長出席して編入に伴ふ市行政の重點方針並に各科の主管事項等の指示說明を行ひ午後四時散會した

經濟事犯の增を歎かず
更に大なり國策協力への動き
服部經警課長 新義州で語る

【新義州】經濟警察事務打合會に臨席のため二日來新した服部本府經濟警察課長は最近の經濟警察に關し左の如く語つた

このごろの經濟事犯はどつちかといふと前より增加してをりまた質も惡くなつてゐる方だがしかし僕はそれを歎くものではない、なぜならば全般的な問題として、經濟關係法令に違反しようといふものよりは、もつと國策に協力しようといふ國民の意慾と決意が強くなつて來たしまた違反者も一人殘らず摘發さうなるものと僕してゐるからだ、だから僕は強いて違反者といへども惡德だとか狡猾だとかいふやうな言葉は使ひたくない、彼等には最も反省する餘地がありまた自分で反省するやうになるのが必要だからさうした一面で片づけるとはいけないと思ふ、經濟にも新體制は當然やつて來る時に來つゝあるのだ、さういふ意味で僕は大いに期待と希望を持つてゐるのだ、平北は他に比べて經濟事犯が多いが、これは外でもない、國境であることにも原因があり國際貿易共通違反など多いのも異色があるが、何よりも取締りが徹底してゐるからだ」

煉瓦製造工場 近く定州に出現

【定州】平壤―新義州間における中間都會として定州は以來交通の中心となり得た平州には最近各種工場設立の增が續出してゐるが、この種その根本をなす煉瓦製造工場が計畫され明朗な話題を提供してゐる、即ち發起人は上海虹口虹江路金暉里七號朝鮮協會長定州城外新六八八韓千勳氏、西州面三九李鶴雲氏の共同出資で敷地五千三百坪を有し、年產百五十萬箇の煉瓦を製造し定州は勿論宣川、博川、龜城、朔州の各郡へも供給して不消費建築物を一掃せんとするものである

燒酎も仕込み難
統制に對する認識不足から
出廻はらぬ雜穀類

【平壤】府內燒酎業界では原料雜穀の入手難に逢着、いよく仕込み難といふ危機に直面してゐる、これは農村民における今回の雜穀統制に對する認識不徹底が齎らした現象で、道當局經濟係等の雜穀が出廻らないのに重大原因が潛んでゐる、即ち一部中間商業者らの言に惑はされて當業者は當然共出すべき雜穀を出さないもので「何か善後策はないか?」と業者達は焦慮の躁を逸げつゝありまたこれに伴ひ酒造業界でも原料米入手難に陷り十一月の仕込みが未だそのまゝとなつてをり成行きを憂慮されてゐるが、或は經濟警察の活動をみるのではないかと注目されてゐる

近く第一回薪配給

【安東】既報、嚴冬期に備へる薪の配給については市公署が先づ漢城から百五十車を入荷することゝなり、その先發分として一日七車二日十車、計十七車が到着したので近く配給するが、販賣價格の點……

三防は招く
積雪すでに一尺餘

【咸興】冬季スポーツの殿堂三防嶺は招く…去る卅日夜來の大雪に惠まれた三防嶺は二日朝まで一尺餘の積雪を見、中島湖一をはじめとるスキー場は一面白皚々たる銀世界を現出し、初々しい姿態でスキーヤーを招いてゐる、なほ咸鏡線沿線の高原、退潮の兩スキー場も、それぐ七寸餘の積雪で、二日から冬に迎へる青春部隊の跳躍がくり廣げられてゐる

年の瀬に救ひの手
但し怠け者はこの限りに非ず
極貧者に示す當局の親心

【新義州】今年も早や師走に入つてあと數旬餘で紀元二千六百一年の新しい年を迎へることゝなつたが、この意義ある年の瀬に生活に困つてゐる府民が一人でもあつたらといふ親心から新義州では極貧者救濟に乘出すことゝなり、二日府內各派出所を通じて實地調査に着手した、今年は時局柄例年とは違つて新體制下の救濟なので〝國民の暖衣飽食を許さず、だが一人の餓死者も出さぬ〟といふ近衞首相の聲明をそのまゝ救濟の趣旨として相當嚴密に詳細に亘つてなされるが、然し一面壯健な身體を持ち給に自活の能力あるものに對しては如何に困つてゐても救濟しないといふことになつてゐる、この點については調査にあたり生活狀況、家族狀況等とともに詳しく內容を吟味し、救濟の方法は目下のところお米を給與するやうになるか、現金で支給するか未定だが、被救濟者は大體三百五十戶位と見られてゐる、なほこの際貧者救濟について新義州署では一般の心ある援助と同情とを望んでゐる

アパート數十
小住宅一萬五千
東拓が明春清津に新築

【清津】深刻な住宅難に喘ぐ清津府民にとつてはこれまたとない吉報…東拓清津出張所では府內の住宅難を緩和すべく府內各會社など都市經營會社とタイアップし建築資金三百萬圓を以て小住宅、アパートを建築すべく鋭意具體案を考究中のところ、この程成案を見るにいたり目下東拓本社で審議中であるが、これによると三百萬圓もつてアパート數十棟を建設、住宅難緩和に積極的に乘り出さんとするもので ある、而してこれが敷地および建築用式等については清津府に一任、明年解氷明けを待つて着手の豫定である

燐寸値上げ

【安東】安東實業署では一日から燐寸の値上げを斷行次の如き改正値段を發表した

硫黃燐寸大安全（家庭用）（德用燐寸）小安全、小箱燐寸とも卸値は一箇當り三十一圓八十五錢が四十三圓二十錢に小口賣硫黃燐寸又は小安全四十八包、大安全二十包の六圓三十七錢が八圓六十四錢に何れも値上げられたので、小賣人から一般消費者へ渡す値段も硫黃燐寸と小安全は一包（十個入）十五錢であつたのが二十二に一個賣は二錢となり大安全は三十六錢であつたのが四十八錢となつた

强盜犯盡く逮捕
船橋署に凱歌擧る

【平壤】先月廿八日午前零時半頃府內船橋里支那人野菜商方へ三人組强盜が躍り込み現金二百餘圓を掠奪逃走し所轄船橋署では直ちに非常線を張り同日中に眞犯人李王孝信（）及び張（）何れも住所不定＝兩人を逮捕し、殘る共犯李東寶（）をも搜査中、船橋警察署員に凱歌が擧つた、同人等は何れも一定した住所のない不良輩で三人が結束の上支那人野菜商を襲擊、十一月十日は……を襲うたのが二度目で目的を達せず南方面に高飛行脚を行ふつもりだつたと自供してゐる

驛員の奇禍

【釜山】二日午前十一時十分ごろ釜山驛構內で同驛員平島大助君（）が列車の入換作業に從事中、折柄驀進して來た特急〝ひかり〟に誤つて頭部を觸れ人事不省に陷り直ちに釜山鐵道病院に收容したが生命危篤

トーホー 手形保護器
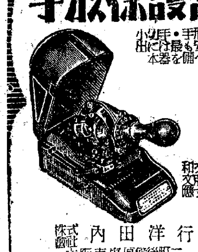
手形の損傷に小切手・手形の安全な保出には最も本器を備へよ。
歐・米・日本・文明國に。
株式會社 內田洋行 東京市日本橋區室町三丁目 大阪・滿洲・北支・中支

科學主義工業 十二月號 定價五〇錢
新体制日本の高度の發展とより高き教養のための指標
日本經濟機構分析と現階的課題 名和統一
經理統制と新企業形態 山城章
滿洲朝鮮臺灣の工業立地 大河內正敏
滿洲產業開發とその諸問題 中橋壽郎
生產國家体制の確立 伍堂卓雄
ソ聯第三次五ケ年計畫の現段階 平館利雄
中小工業困難の意義とその打開策 高橋龜吉
轉失業勞力の配置 美濃口時次郎
超高速度寫眞撮影機の工業的應用 佐野健次
座談會・科學技術新體制と國家管理
技術と生活・船山信一
朝鮮雜記 辻三郎
特輯 我國鐵鋼業の再檢討
ヨハネス・グーテンベルク 東條恒雄
科學主義工業社

電線・電纜 其他電氣工事材料 野田商店 京城府大和町一ノ三五 電話本局②六四九六番
橫濱火災 本社 橫濱市中區本町五丁目 京城支店 京城府黃金町一丁目 電話光化門二一五八〇・二一五八三番
日本索道株式會社京城出張所 本社 東京市芝區新櫻田町一九 電話銀座(57)三三九六・四三九六・一六八六 京城府永樂町二ノ五六 電話本局②六五九二
漢藥ニテ絕對責任治療ス 肺結核 肋膜炎 三生醫院 京城府黃金町一ノ四五
精力增進剤 參茸トニク
養兎報國の秋 代理部募集! 養兎を專業として立派に生計が立ちます 參觀歡迎 （說明書・代理部規定書贈呈） 龜山農園養兎研究所

外科 肛門病科 醫學博士 朴昌薰 京城府樂園町一三五番地 包莖手術及梅毒根治療法每日施行
養鷄・乳牛・豚・兎 飼料 三井・朝畜・完全配合飼料特約販賣店 大梅商店
整形外科 醫學博士 松浦升男
朝鮮郵船定期 仁川より青島・上海への最捷路
阿波共同汽船出帆
判決 失踪宣告 花柳病專門 家庭訪問係募集 事務員募集 店員募集 森永キヤンデーストアー 朝鮮油脂株式會社 タイピスト募集 愛國生命京城支部 女事務員採用 特別案內 貸家 貸事務所 賣家 雜件 電話 金融 給仕 社員 乳母 雇入 京日案內 衛生 花柳病專門 砂金 酒井市郎商店 賣却價額表 三坂通新築住宅 皮膚泌尿性病科 同仁醫院 鄭準謨

世紀の除夜【66】

北村小松作　都竹伸一畫

消息（三）

「……まさか、保雄兄さんが敵の共産軍の中にでもまぢつてゐたのではないでせうね……」

美佐子はそれを思つたとたんに兄が支那の共産軍の中にでも混つてゐて、皇軍の手に捕へられ、このばアやの息子の目の前で銃殺されるやうな最悪の場面が電光の様にきらめいたのが不思議だつた。

それと同時に、母も、ばアやも美佐子のこの言葉が、途方もない言葉に聞えた様に目を丸くして、美佐子の方をのぞき込んだ。

「まア、あなたつて人は、何て云ふつまらない事を云ふ人なの……」

母は、事もあらうに、こんな不名譽な事を娘へ、口に出した美佐子を、たしなめるかの様にかう云つた。

「共産軍なんて、とんでもない……」

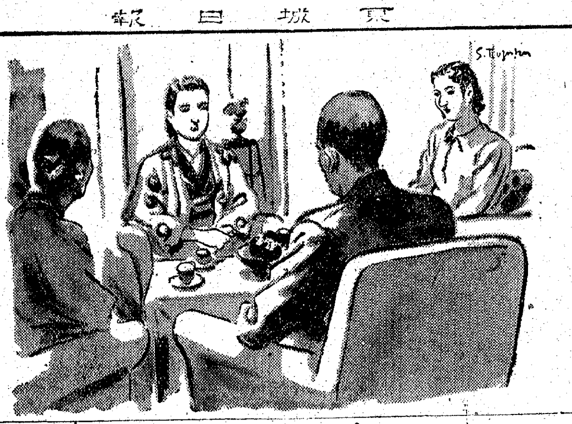

誠太郎もびつくりしたやうな顏をして、かう云ひながら唾をぐつと呑んだ。

「恰度自分が隊の方のある町に居つた時の事なのでありますが……自分は部隊本部附を命ぜられまして司令部に居つたのであります。……その町は自分とも東京にばかり居つた者には大變珍らしい景色の町でありました。……それは恰度自分達の部隊が轉還する一ト月前の事で、たしかに七月の十八日だと記憶してをります。大變暑い日で自分は衞兵勤務を致してをりました。……しますと、そのおひる一寸過ぎに、どこから來られたのか、我々兵隊には分りませんのですが、參謀と一緒に、平服を着た二人の日本人が司令部へ見えられたわけでございます……一人の方は、自分は前にも衞兵をしてをつた時見えられた方で、確か特務機關の方だと思つてをりました顏を見覺えてゐる方でありましたが、その方でないもう一人の方を見た時、自分は本當にびつくり致しました。……自分は、お屋敷にはあまり御出入りもせず、失禮を致してをりましたのですが、それでも、皆様の御顏は存じ上げてをるつもりでをりました。どうもたしかに保雄様でいらつしやる……自分は、一目見てさう思つたのであります。然し、戰地にをりますと、何か日本人は皆どこかで見覺えがある様な氣がしたりすることがあるものでありますし、よく考へて見ますと、保雄様は大學をおやめになつてからずつと外國へお出になつたことを母から聞いてをりましたので、これは御人違ひかも知らんと思つたり致しました。然し、どうも自分は氣になりますので、その方がお歸りになる時、失禮だと思つたんではありますが自分、ノコノコ出て參りまして、あなたは大森の大石保雄様ではありませんか、とおたづねしたわけであります。……すると、その方はギロツとにらむ樣に自分を見て居られましたが、やがて一寸笑はれまして『お人違ひでせう？貴本さんつて、どちらの貴本さんですか？』と云はれるんです。……自分は、それでも確かに保雄様だと思ひ込んだものでありますから、『大森の大石様に御世話になつてをりました貴本きくの息子であります』と申しますと『さア 勘違ひながら御人違ひの様ですね……』とおつしやつたまゝ歸つてしまはれたんであります……」

誠太郎は、まだぬけ切らぬ兵隊口調で、かう云ふことを話すのである。

國策ノタメ みやこ染デ 廢品衣服ヲ 染替ヘテ 役立テマセウ
品質本位
染料 みやこ染

全北新泰仁の展望

湖南の雄都として 大新泰仁の建設
急激なる發展は卅餘年間の綜合努力の結晶

新泰仁は東津江流域荒蕪地の人家極少な一寒村である龍北村であつたが大正元年湖南線鐵道の開通となり大正三年三月行政區域改正によつて龍山北村兩面が合併して龍北面と改稱するに至つた

「スクチ」（現禾湖里）は軍事的政治的見地から見て重要な處で日韓併合後朝鮮各重要地に憲兵隊配置の際憲兵分遣所が設置された、かくして龍北面は鐵道開通と憲兵分遣所設置及び土地肥沃の爲に惹かれて日本内地より朝鮮開拓先發隊が集中し朝鮮人としても先覺者が集中され土地を買集め營農の合理化を圖つた、即ち熊本、東津、赤木、阿部、富民協會、不二、石川、右近、華星、中央學院、姜甲秀、金鍊東、李敎漢、金炳祿、姜大順等大不地主五十餘名が八千八十二町と小作人九千四百五十餘名を擁したのである

新泰仁を縱斷する一望無際の沃野千町東津平野一萬七千町歩を灌漑すべく大正十四年八月十九日設立認可を得三年間繼續事業として總事業費九百六十萬圓を投じ最大有効貯水量廿一億八千一百餘立方尺を保留する東洋一の東津水利組合が完成され又二萬八千町歩が水害の禍根より一掃される十二萬三千農民の死活問題として東津江改修工事も昭和十二年十一月總工費四百五十萬圓で着工愈よ遠からずその完竣を見るに至り熊本農場は朝鮮で屈指する大農場の一であり支配人柴山重一氏は朝鮮農業開發の先驅者として營農合理化を圖るに理論は實踐に於て全北を「リード」して推されて居り新泰仁地方の産米增産に益々拍車を加へつゝある

昭和十一年度 現在戸數を見るに二千七百五十三戸、人口一萬四千九十人であり新泰仁驛よりの移出米數量も年四十萬九千五百十四叺金肥移入高年十九萬九百七十六叺荷物取扱二萬五千二百六十二屯であり、精米工場も四十馬力として一日米約千叺搗精能力ある大精米機及び中小工場十四個所ありその他の商工業に於ても飛躍的發展を成しつゝある新泰仁で誇るべきものゝまた一つ、全北の代表的な畜牛十四町歩の大規模の楠川果樹園（果樹園）である現在の總年收穫額數萬圓であるが五六年後には十萬圓を見込んでゐる

教育には小學校四、警備に駐在所二通信に郵便所一市場一で過去を回顧するにあらゆる角度より新泰仁は急「テンポ」の發展をして湖南雄都と稱すべく今年十一月一日を期して新く邑に昇格したのは寧ろ遲れた感さへある、新泰仁を現在かくあらしめたのは三十餘年間寢食を忘れて建設に奮闘した先輩諸氏を始め赤木峰太郎、楠川丑太郎、國枝實治、姜大順、姜漢秀、前面長柳偃烈氏等の本泰仁地方發展に對する献身的努力の結晶である

新泰仁邑民としては過去より現在迄二千六百年と始政三十周年の御盛典に惠まれて邑昇格の喜びを得た在邑地方發展のため心血を捧げた地方有志に敬服すると共に新體制下に於ける臣道實踐職域奉公に誠心を盡くして今後益々新泰仁發展に上下一致協力すべきである【寫眞＝新泰仁一部】

特異性ある新泰仁 不斷の協力を望む
上條郡守談

今回新泰仁が邑に昇格されたことは穀倉全北の代表的な穀物集散の經濟都市であることゝ本郡地方有志の地方發展に對する献身的努力又聖戰下における光輝ある二千六百年施政卅周年の御盛典に惠まれたので官公署集中の江景、裡里邑の如きとは異つた特異性がある新泰仁が邑になつて本郡が井州及新泰仁兩邑を持つとは恰も全北道が政治中心の全州と經濟中心の群山兩府を持つと同樣で井邑郡としては非常に喜びに堪へないのである邑に昇格されたからといつて滿足されてはいけなく今後益々發展を圖るべき努力が必要である時に地方有志の不斷な協力を望む次第であります本郡としても益々責務重大なるのを感じ最善の努力を拂ふつもりであります官公署各位も御鞭撻を御願ひ致します【寫眞＝上條郡守】

邑今日の礎石を築いた 姜甲秀氏
昔日を思へば感無量

邑昇格にあたり新泰仁邑今日の發展を齎した隱れたる功勞の第一人者に姜甲秀氏がある、氏は大正三年師山學校を卒業後龍北面にして新泰仁邑の前々身龍北面長に就任爾後二十餘年面勢發展の爲犠牲的努力を拂ひ來つた事は面民敬仰の的である事今更喋々を要しないが其間禾湖里にあつた面事務所を移轉新築して現在の堂々たる廳舍となし、駐在所を新築して現在の堂々たる廳舍となし駐在所の新築、市場改正、新泰仁市場誘致、公立普通學校の新設、金融組合、米穀檢査所誘致、消防自動車の購入等其他氏の成就せし偉大なる業績は枚擧に遑がない程で新泰仁邑の今日あるは故なき事では決してない、氏はかつて全北道會議員を歷任し現在に於いても、新泰仁金融組合長、新泰仁第一小學校學務委員、同後援會長、井邑郡農會評議員、東津水利組合評議員等の多數の要職にあり氏の存在たるや全北の政治的、敎育的、社會的に偉然たるものである、新泰仁邑が今日の面貌を備へるに至つたのには氏の血と汗が染まらざるなく氏の息吹が何一つかゝらざるなき事實にして今後の邑發展についても氏を措いて恐らく望めないであらう、邑昇格の感想を氏に訪へば感慨無量な面持で次のやうに語つた

邑昇格へまで發展し來つた新泰仁を思ふ時實に感慨無量です、邑昇格はやがてあるべき必然的事實ながら誰かも皇紀二千六百年も始政三十周年の佳年に成つたのは何よりも慶賀すべき事であり幸甚の至りでした、私が馬に乘つて一里半もある禾湖里まで十年一日の如く通勤した昔を思へば隔世の感があります、然し弱ひ邑へとはなつたものの今は幼き新泰仁邑としてはこれからが大新泰仁へ發展のスタートです、經濟都市として發展し來つた新泰仁が經濟都市として將來を期待するには工場の誘致、銀行支店の誘致、登記所新設等幾多の事業があると思ひます、然し又人口の自然增加と共に教育問題も喫緊の事でせう、第一小學校の校舍新增築、中等教育機關の出來も望ましい事です、私は曾て中學校期成會を造つて動いて見ましたが未だにその痕は殘つてゐます、氣持として又必要からしてこれ非大きく育てたいものです、繰返しますが實に感無量です（寫眞＝姜甲秀氏）

邑發展の推進力を語る 華池邑長

新泰仁邑長華池日之元氏は半生を官公界に捧げ政治的事蹟も相當殘してゐる昭和十三年新泰仁面長として任命されて爾來諸般の職責にも克服し面勢發展を圖るため努力して來たが、二千六百年、施政卅周年の御盛典に惠まれて面が一躍して邑に昇格されるゝ機會に一躍邑長となり初代邑長の席を占め今後邑勢發展策に苦心してゐる氏は往訪記者に對し語る

本邑は面としては行き詰まつてゐた、勢ひ、邑とはなつたが未だ幼稚で邑民想像の期待には副はないのである、邑になつたからといつて邑民の負擔を重くするとか無理に施設を加へる如きことは當分やらない方針で自然發展大勢に從ふべきものである（寫眞は華池邑長）

底力を發揮し 協力を望む
横川井邑署長談

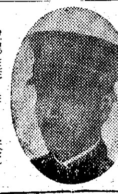

井邑警察署横川署長は新泰仁邑制實施につき往訪の記者に左の如く語つた

今回新泰仁が邑に昇格されたことは社會の進展と國家隆盛の象徴であり井邑郡も比例の發展を見たのは實に同慶に堪へないのである二千六百年と施政三十周年の年に邑民は聖戰目的遂行に赤誠を盡すと共に地方發展の爲底力を發揮して協力しなければならない、署としても邑勢發展と共に警備を擴充し警民一致の精神の基に聖戰目的達成及び地方發展に寄與したいと思ふのである【寫眞は横川署長】

駐在所首席 森田部長
警民一體に協力

新泰仁駐在所首席森田部長は昭和八年八月新泰仁に赴任し爾來警民一體の策動に基づいて民衆を指導し盜犯防止に必死の努力を拂つたので氏は今や高枕安眠することが出來る新泰仁面が邑に昇格される迄最大の努力を拂ひ相當な事蹟を殘せば駐在所の新築、消防組を整備し警防團の組織、新泰仁神社御造營期成會の顧問として陰に陽に神社御造營に血と汗を灌けてゐる

適切妥當な發展を要望
内見彌七氏談

新泰仁を如何に發展すべきかといふ問題を檢討しその實行に移る時には必ず先頭に立つて最善の努力を拂つてゐる氏は左の如く語つた

新泰仁が邑に昇格されたことは實に感激無量である、今後發展を如何にすべきか、先づ現在着工中の神社完成と銀行誘致、無盡會社出張所誘致、魚菜市場經營が急務であり次々適切妥當な發展を圖ることである

明日の新泰仁は工場の新泰仁
新泰仁の元老 楠川丑太郎氏

新泰仁草分けの人士に楠川丑太郎氏がある、氏は湖南線開通以前新泰仁に來たり、以來二十餘年孜々として働き新泰仁と共に歩いて來た、氏の多角的にして而も相關的事業計畫は他の羨望の的であり釀造業をなし副産物の豐富なる飼料にて家畜の飼養を大々的になし、その敷産物の堆肥にて果樹園を經營、園内にて養鷄業、園の周圍に竹林業事業經營の巧妙さ卓越せるを見られる。氏は今は推しも推されもせぬ社會的地位を占め新泰仁の楠川に非らずして井邑の否全北の楠川になつてゐる。氏の持つ要職に井邑麵子株式會社々長井邑朝鮮酒造組合長、新泰仁邑會議員等である。氏につき邑發展策を問へば次のやうに語つた

米穀統制の爲經濟都市としての新泰仁の生命は薄らいで來た感がある穀倉新泰仁の特色たる釀造業者の休業等は全くそれである、然し飛躍すべき或意味に於て私は次のやうな事を考へて見た、即ち今日まで新泰仁は米作に餘り偏重しすぎた嫌がある、それよりも周圍の低い數十町歩の丘陵地を開墾して馬鈴薯とか、桐とかを栽培してそれが原料として繊維工場或は棉實油工場、機物工場等を株式で大々的に起し有り餘る勞働力の完全消耗を圖る事がどうであらう、私は悚れ多いが御大典記念の個人事業として果樹園を十四町歩經營したのが今は動かぬ收益を擧げてゐる、米の新泰仁より工場の新泰仁に發展することこそ明日の新泰仁の生命でありませう

交通、教育機關設備を望む
泰仁醫院長 平沼善旭氏

大正三年江原道原州より來新し泰仁醫院を開業し新泰仁が邑に昇格される迄陰に陽に献身的努力を拂つてゐる醫學士平沼善旭氏（尹善旭）は京城出身で漢城國士官學校及び私立中央學校を卒業し東部大正四年私立東洋醫學校教師となりしが其の後京城世醫院醫學教授となつた新泰仁に四ケ所の簡易學校の校醫となつて生徒の敎育を感謝して幼稚園を設立等地方の發展の爲め功献したが氏は往訪記者に對し語る【寫眞＝平沼善旭氏】

新泰仁の發展を圖るには先づ交通の便利と大規模の工場誘致が必要であり中等敎育機關の完備が必要である

熱意に燃ゆる青年の兄 岩本敎漢氏
新泰仁今後の發展に氏の堅實なる説を聽け

新泰仁青年の良き相談役であり、その活躍を期待される人士に青年岩本敎漢氏がある氏は土地の素封家故李熙寰翁の嗣子にして新泰仁最大の財産家にして其の嚴父の後を繼ぐ氏は井邑郡に於てひたすら英氣を養ひ居りしが今は新泰仁に出て多方面に活躍しつゝあり而して又今後の活躍こそ發展途上にある新泰仁邑に無くてはならぬ存在である。今日地方青年の氏に信頼する人望こそはすばらしい。國民體位向上は邦家緊要の要事ながら新泰仁には未だ若き青年の體練の寸土もなきを憂ひ公設運動場設置期成會を自ら遍り推されてその會長となり活躍するは時宜を得た先見の明があるとて一般からの讃譽も又大きい、啻に運動場の問題に限らず氏の如き財力と氏の如き見識と殊にもゆるが如き熱と溢るゝが如き若さと愈々圓熟し來る人格とで雄伏してゐる氏にこそ若き新泰仁のかけてゐる囑望は實に大きいものがある。愛郷心の強き氏は語る

邑になつた新泰仁を思ふ時歡びに耐えません。然し明日の大新泰仁建設を考へる時その基礎工事時代の今が大事な時ではないかと思ひます。りに動張するよりも確實に發展するのがよいのではないでせうか、その意味において新工場の誘致よりも既設工場たる郡下十五餘の籾摺工場の機械を廻すやうにする事は出來ないだらうかと思つてゐます。千二百餘名の日傭勞働者の死活の問題がこれにあり新泰仁發展の關係的理由がこれにあるのではないでせうか

間私は敎育問題について聊か關心を持つてゐますが何よりも遺憾に思ふのは第一小學校の正門通に僅か一町に足らざる所に十數軒の料理屋飲食店のあることは心あるもの、痛恨事ではないでせうか、これにより受ける兒童の影響を思ふ時たゞ胸が痛くなるばかりです【寫眞＝岩本敎漢氏】

全北財界の雄 赤木峰太郎氏
刻苦精勵にして敬神の念溢る

全北財界の覇權を占めてゐる新泰仁の王者赤木峰太郎は實に建設の人であり行動の人である。氏は湖南線開通と共に新泰仁に來住しあの先見に鋭き炯眼で將來當地方が湖南の雄都たるべきを見越して良し惡しを選ばず近郷の土地を買集めると同時に當時未だ幼稚極りなき籾摺業を營み晝夜の別なく人夫と一體となつて自ら作業の先頭に立つて無我夢中寢食を忘れて生産能率增進に專心したのである、今日井邑郡内は勿論全北は氏の食糧配給權を占むるやうになつたのも全く氏の數十年間の勤儉努力の賜に外ならぬ、氏は財界の強者たる反面勤儉を信として敬愛の人で數百人の小作人からは慈父の如く仰がれてゐる、特に敬神崇祖の念強く神社御造營には有らん限りの誠心を捧げてゐる氏は語る

新泰仁の人口、經濟から見て邑に昇格したのは全く當然です然し今のところでは官公署の少いのがいさゝか遺憾ではないでせうか、何れにせよ官民を問はず今後邑發展のために誠心協力しなければなりません【寫眞＝赤木峰太郎】

新泰仁第一公立小學校
小皇民の練成道場 信念を語る長濱校長

新泰仁第一公立尋常小學校は大正十二年五月二十日開校爾來十有八年他校に比して左程古い歷史を有しないが其の間幾度の發展をなして今は七學級一部二學級六百三十餘名の小皇民の練成道場として郡内は勿論道内に於ても自他共に推す有數な學校となり邑昇格と共に更に全北教育界重要な位置を占むるやうになつて來た殊に現校長溫元職一氏着任してから五年その施設經營の宜しきを得て校地校舍の整理整頓は勿論教育内容の充實及之が推進力ともなるのは、一に組織の如何にあるとなし部下職員には新進氣鋭の元氣溌剌たる協力者を集めて今や新體制下敎育報國に邁進しつゝある。同校後援會長姜甲秀氏は人格識見共に名望高き人士にして多數の要職にあり其の教育には同校設立の元老でもありその勤務以來常に不斷の後援を惜しまず活躍してゐる。學務委員金炳祿、安邑玉、金代鎭、金京植、姜甲秀、後援會幹事姜漢秀、姜大順、學校評議員姜大鐵の諸氏も邑名の有志にして學校教育には特に絶大の關心を寄せて居るかこれが後援には又最大の努力を傾注してゐると聞く、附設機關としては新泰仁第一公立尋常小學校後援會、新泰仁公立青年訓練所、新泰仁青年團、新泰仁女子青年團等あり今後活動に大いに期待をかけてゐる、洞校長溫元氏は語る

今漸く形が整ひました、我々の活動は又これからです何分の御支援をお願ひ致します、地の不利のためもありませうが校舍の狹隘、校地の狹隘から努力の痕が見えませんので恐縮しております、本校は何といつても校舍の新増築、運動場の擴張が現下の最大急務ですが時局下忽もはれないし唯我は校下一般の御支援により最大の努力以て一意敎育報國職域奉公あるのみです

全鮮に冠たる營農 熊本農場
新體制下の共存共榮を語る柴山支配人

熊本利平氏は明治卅八年渡鮮し全北沃溝を中心に全州、地境、大野、禾湖里方面に土地を買集め各地に支場を書き營農の合理化を圖つて來た。年六萬石を年收する全北一の大農場で新泰仁邑禾湖里支場の年收だけでも三萬石を越してゐる小作人、地主、國家が共にためになる共存共榮の營農方法によつて熊本農場が全鮮的にその聲價を揚げ面目が一新されたのは全く柴山支配人の不眠不休の努力による國家は愈よ新體制と變るので農場においても國家大勢に順應し新體制による營農方針を樹立したのである、氏は何れも純粹な事業家として民間を代表し特に農業朝鮮の多數農民生活向上のため最善の努力を拂つてゐるが營利實施に對し左の如く語つた

新泰仁邑は農業生産が中心となつた經濟都市であるが故新泰仁發展の消長は農産物の增産如何が左右されるのである只今工事中の東津江改修の完成に依り農作物の多收穫を圖つて國家の食糧對策に順應し籾摺工場を現在以上の完備を圖つて當地方所産の籾を製米することは農閑期農業勞働者の生活安定を圖る見地から見て一石二鳥策になり現在の交通施設では「スピード」を要する現代の交通大勢に應じられないのみならず産業擴充を圖る今日運輸作業に大きな支障が起るのであるから現在以上よりよき交通網を敷設するのが目下要急問題である

交通、金融等々 各機關を設置せよ
金村吉高氏語る

金村吉高（舊名金鍊東）その名は餘りにも有名である、新泰仁を口にする者金鍊東を口にしないものは恐らくないであらうそれ程新泰仁に氏の存在こそ有名である、その人物の如何にも親しみ易さ、溫厚篤實な紳士で貴公子然たるその風貌は氏を訪ふもの誰でも好感を與へ得る、專門の農應とではないがその經理の方に長ずる、常識の卓越せる加ふるに限りなき眼力とで企畫せる事業に失敗なく克く大勢を洞察して私利私慾を離れて地方發展のために絶大の努力を拂ひ來つた、殊に敎育事業に關しては氏の最も關心を持つ所にして中央地方を通じてその聲價は高い、敎育機關に投ずる義捐金は進んでなし、敎育當路者をして三歎せしめる事は一再でない、敢て氏の氏たる所以の人のを顯ふに足るのみならず氏の人格の是認したるものがある、氏は常に家にありてさして社會の第一線に出でて活躍しないけれども氏の門を叩く知名の士多く殊に若き青年の門前市をなす氏にして宜なりといふべきである、氏は語る

新泰仁邑昇格に際し邑勢發展についても私も聊か愚見を持つてゐます、交通機關の完備、金融機關として殖銀支店の誘致、大工場の設置、邑としての威信からしても市場の改正等必要でせう然し之は恐らく全邑民の期待かも知れません、それ程緊急な問題でせう【寫眞は金村吉高】

全身これ智と膽 邑議 江口新氏
邑勢發展のため氏の活躍を期待

邑會議員江口新氏は新泰仁王赤木峰太郎氏の懐刀にして彼あつて赤木氏あり赤木氏あつて又彼ありでそれ程までに氏は赤木氏の腹心である。體軀矮小なれども之全身智と膽力の塊にして一度氏に接せんか、容易にこれを認め得るのである、氏は赤木氏に鍛へられ赤木氏を補佐しただけにこれから社會的に活躍せんが全く赤木氏の保守的なるに反し新開拓面を見せるであらう、氏を邑議に期待する者多きを氏は如何に見るであらうか、邑勢發展のために萬四千の邑民と共に氏の鐵腕を祈る

てな餘りがある、今後の活動に大いに期待をかけてゐるが氏は語る

交通問題としては新泰仁院印線の完成教育問題としては中學の設置及小學校の新築、金融問題としては殖銀支店の誘致等がありますが餘りに大きな問題を夢みるよりか、着々と小さな問題でも片付けて行くのが賢實な方法であり又正しき進歩と思ひます

新泰仁商界重鎭 山之内吉太郎氏
新泰仁草分の恩人

新泰仁發展の心臓、本町も入口堂々たる洋館二階建に鎭坐し新泰仁商業を牛耳り、新泰仁三越の稱ある山之内商店主山之内吉太郎氏は之又新泰仁草分けの一人にしてその今日あるはその隱忍自重七顚八起したる裏面史を知るものぞ知るであらう、今日新泰仁の商業界に君臨するやうになつた氏こそは之から新泰仁に又奉公する所あるであらうと一般から望をかけられてゐる、邑となつた新泰仁にもやがて商工會が生れるのが必然だがその曉には推されて會頭になる第一候補者であると誰もが觀測してゐる

頭腦明哲なる 邑議 姜大順氏
邑民の期待大

現邑議にして一家の政治理論を有し、その頭腦の明哲なる、理論の一糸亂れざる組織的活躍の旺盛なる新泰仁青年の模範に足る者姜大順氏措いて他に求められない、然し彼の偉大さは今日までにあるのではなく寧ろこれからにある、殊にその大勢に達觀する識眼に至りては感嘆極まりなき現下時局に處してゐる樣子からでも彼に察せられる、彼の躍起こそは時期の問題であり乍ら新泰仁が期待してゐる所である

運命開拓の人 松塘祥吉氏
溫健着實なる氏の抱負

新泰仁切つての立志傳中の人松塘祥吉氏（舊名鄭祥先）は數ある人士の中にこそは全く赤手以て今日を築き上げた人である、其合面の片田舍において働かず勞奉のみ修めし氏が大勢を見通へず營々辛酸をなめ盡し不屈不撓今や新泰仁財界の通に堂々たる精米業を營むやうになり新泰仁邑發展に全幅の努力を惜まざるその手腕力量は買つてよい

神社御造營の念願
敬神家 國枝實治氏

新泰仁學校組合管理者國枝實治氏は信仰の人であり不言實行の人であつて既にその聲が高い、氏は新泰仁第二の故郷でありながら高ぶらず實に謙讓である、公私多端な身にありながら片や神職をも代行する敬神家氏は神社問題について次のやうに語つた

邑昇格も欣ぶべき事ながら新泰仁に神社の御造營こそ最も神州日本の民の歡びです、然し之が維持には最適の方法がなければならぬと思ひます、それには東津江の河床地の貸與を願ひこれにより維持費を捻出したら最適な方法と思ふがどうでせうか、私の一ばん望ふ所です

社交の殿堂 食道樂

社交の殿堂として新泰仁料理界に王座を踏めてゐる純粹な朝鮮料理屋食道樂は建物から見て新泰仁一の和洋館であるが二階には立派な宴會場も設備され娘生も相當居り一般御客に對するサービスも非常に良いので業績は日々繁榮を極めてゐる農業生産より工業生産に轉換しつゝある飛躍新泰仁邑に社交の必要性は益々增加される新泰仁建設に社交的役割を果すべき食道樂は一般社交家の關心する處であつて今後相當企待されるのである

祝 新泰仁邑制實施

新泰仁邑 朝鮮料理 新興館 電話二四番

湖南線新泰仁邑 朝鮮料理 かちどき亭 電話四〇番

新泰仁邑 綢緞布木 内外紙物 和洋雜貨 都散賣 三友商會 主 姜河判 大俊

新泰仁邑 食料雜貨 全光商店 主 全龍必

新泰仁親和會
新泰仁公立尋常高等小學校
富民協會新泰仁農場
又一土地株式會社金堤農場
不二興業株式會社新泰仁農場
石川縣農業株式會社新泰仁農場
東洋拓殖株式會社禾湖里農場
東津水利組合
新泰仁中華商會

中央學院農場 宋奉洙 兪瞔濬 金台俊

東拓新泰仁農場々長 伊藤志磨
原生醫院々長 松田博
新泰仁金融組合 職員一同
禾湖里西村農場主任 溝淵明
新泰仁市基里 坡平壽一
新泰仁郵便所長 緒方慶進
新泰仁親煙會々長 西來路富
新泰仁 窪田正夫

禾湖里 田植太郎

朴榮求

新泰仁驛前 和洋食 鮮支店 愛姬食堂 電話三九番

新泰仁邑本町 朝鮮料理 東洋館 主 閔水香

朝鮮湖南線新泰仁 金物 肥料 雜貨 岸田商店 振替京城七一九〇番

こは苦々しき限り 軒なみ"閉店公休" 愛國日・明春は出直し

公休日に化けた愛國日を揚棄しよう――三日正午から總督府第一會議室で開かれた第六回國民總力聯盟指導委員會で川岸事務局總長が提案、滿場一致で眞正愛國日樹立に乘り出すことになつた、南總督の唱導によつて昨年十月一日誕生した愛國日は第一線に銃執る將士の勞苦を偲んで銃後もせめて月に一回興亞精神に應へる生活を送らうといふ趣旨の下に飲食・禁酒・禁煙・興亞奉公の徹底自肅、各家庭でも一汁一菜、若しくは代用食、混食など銃後生活の全面に亙つて抑制を加へ、これに代るに勤勞奉仕、國防獻金、一日一錢など建設的生活意欲を盛込むことをもつて進んで來たが、この趣旨を一般民衆はどう履き違へたか、享樂街の自肅休業はまだしも、一般商店など殆ど軒を並べて休業し、また各商店組合で設けられてゐる月例定休日を愛國日に振代へるなどして生産擴充の掛聲に逆行する愛國日化粧した暗い街を現出、所謂『一日戰死』を文字通り平面的に描き出した 然もこの反面郊外、溫泉等へ女連れで逃避する不心得者が續出し、また休店休業で溢れ出した青少年店員たちは勤勞奉仕ものかは開店してゐる種々雜多の食堂、喫茶店或は映畫常設館に充滿し不健全な傾向を呈して來た、この履き違へられた愛國日に對しては既に精動時代から幾回となく改善要望が叫ばれ一般業者に對しても『愛國日を公休日と混同するな』『自肅休業、休店は宜しいけれども他面その餘力を勤勞奉仕その他の建設的作業に振り向けるやう工夫されたし』と呼びかけるところあつたが、愛國日の安易さに馴れた一般商店街は依然として愛國日を公休日視し、聊もこれを改めようとしない

內地にあつても既に興亞奉公日の出直しが大政翼贊會で論議され新な構想から眞摯敬虔の雰圍氣をもつて臣道實踐、職域奉公の誠を具現することになつたが、半島でも國民總力發揮の趣旨を、より積極的に愛國日行事にとり入れ新春を期して徹底的出直しを行はうといふのである、聯盟では指導委員、理事、參事など全關係者から愛國日當日の諸行事、要領を募り新春を期して健全、明朗然も建設的愛國日たらしめ、公休日に化けた愛國日を止揚する

誰でもできる貯金 京城友の會、同志を集めて講演

誰にでも貯金が出來ますと京城友の會では三日午後一時から府民館で『戰時家計生活御所』の講演會を開いた、講師は友の會らしく會員間から選出し當日は立山きみ、久保二千子兩氏がこもごも立つて新年度の豫算の立て方、新體制下の年末年始の迎へ方等について懇しく親切な講演をふるひ、參列した百五十名の會員に多大な參考を與へた、なほ今回は從來この種會合に手足まといであつた幼兒のために託兒所を設けて時局下の主婦の新しい活動に資した 【寫眞=盛況だつた友の會貯金講演會】

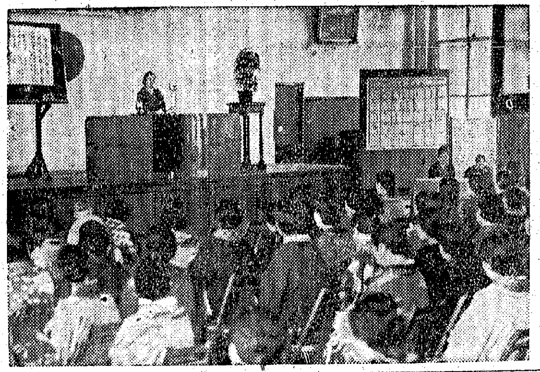

これから貴院の一年生 下條賞勳局總裁辭任の辯

【東京電話】足掛十二年間『勳章の主』として功績のあつた下條賞勳局總裁は二千六百年記念徽章を土産に辭任、貴族院入りすることゝなつた、河原田稼吉、堀切善次郎兩氏とともに四十二年組の一人、卅一年間の役人生活中卅年間を『內閣』で暮した人、昭和四年天降り總裁の後を襲つて勳章を綜締した賞勳局の卸商ひに乘出してからは濟南、滿洲兩事變を初め支那事變行賞に活躍、文化勳章の制定にも功績があつた、三日午後總裁室で語る 曠古の二千六百年式典もすんだし、支那事變行賞に就ても大部分完了したしこの機會にと話しがあつた譯です、取扱つた勳章だけでも濟南事變二萬、滿洲事變十萬、之に定期叙勳や從軍徽章、各種記念章を加へると百萬を優に突破します、支那事變では內地へ三回赴き現地資料を作成し文化勳章の下調べには苦心しました、私の勳章? 滿洲事變の時勳一等旭日章を授けられましたよ、これからは貴族院の一年生です、精々勉強します

野村、芳澤氏を送る

【東京電話】アメリカの一億弗援蔣借款を繞つて國際情勢が益々複雜微妙な展開を示してをり新任アメリカ大使野村吉三郎大將は愈よ來る廿八日横濱出帆の新田丸で、又小林蘭相の後を受け承つた蘭印特派使節芳澤謙吉氏は來る十二日神戶出帆の日昌丸で夫々全國民の輿望を擔つて飛鳥立つが、兩氏が理事として所屬する太平洋協會では一日午後六時から星ケ丘茶寮で送別會を開催した 東と南へ行く二人のお客を圍んだのは協會長永田秀次郎氏、參與岩倉具榮公、永野修身大將、中村良三大將、前田吉彦郎中將、元アメリカ大使出淵勝次氏、藤井茂五の諸氏外委員約三十氏、先づ永田秀次郎氏が立つて アメリカは日本との關係が急に良くなつたり、惡くなつたりする國で却々難しい所ですが日本は愈よとつて置きの野村さんを大使として送ることになり、又芳澤さんも蘭印へ行かれることになつた、これは我々同志としても非常に喜ばしいと同時に兩氏の御健闘をお祈りする次第です と挨拶、堂々たる體軀を黒の背廣に包んだ野村大將はロイド眼鏡をきらつと輝かせて『出來る限り力を盡して御期待に副ひたい』と挨拶、次いで芳澤さんも『しつかりやつて來ます』と元氣な挨拶を述べ『同盟契を供にして兩氏の壯途を祝し同九時散會した

滿航第一回試驗機東京着

【東京電話】三日午前九時三分新京を出發、日本海を横斷して新京、東京間一千五百粁を直線飛行する滿航第一回試驗機鴻號(三菱式双發輸送機一型)は離陸と同時に追風に乘り日本海を一氣に翔破、正二時羽田空港に着陸した

【東京電話】日本海を横斷して日滿間一千五百五十粁を直線で結ぶ大日本航空會社の東京、新京間の新定期航空路開設に關し滿洲航空會社の第一回試驗機第百五十二號機(三菱式双發輸送機一型)は三日午前九時三分新京飛行場を離陸、一路追風に乘つて羽田東京飛行場に向つて試驗飛行の壯途についた

スパイ防止の映畫

京城龍山署外事係では時局防諜思想の普及徹底を圖るため六日より八日迄三日間に亘り京朝館で防諜映畫『ヌ・パイ』『戰ひなき戰』の三映畫を上映、各工場商店その他一般人に公開することになつた

總聯に文化部 指導者には民間人を据ゑる新體制

半島國民總力の發揮に力強い役割を果しつゝある國民總力聯盟は思想部の機能を完全に果すためには思想の善導取締と別途に近代人の生活の大半を形成してゐる文化面を統制指導する文化部といつたものが必要ではないか――と三總思想部長が二日の總聯指導委員會で提案、滿場一致總聯思想部はその目的機能完遂のために思想部及び文化部(假稱)の二部に分たれることゝなり次期委員會で決定されることになつた

文化部の設置は半島における躍動的な文化生活の向上を基調とした明朗健全な國民總力を發揮させようといふのが目的で、思想部には防犯、防諜、防共、交通訓練、警防等の特殊訓練、或ひは檢察方面の取締機構を必要とするものであり、新設される文化部は半島民衆の精神生活を形成する學問、藝術、文學、映畫、演劇、技藝、風俗、新聞その他の出版などを指導保護し健全、明朗、しかも逞しい國民的教養を鼓吹しようとするもので、指導者には民間側から最高の文化人を簡拔して半島總力運動に新生命を切り開くことになつた

宿泊料に公定値段 內地に呼應實施に決定か

新體制の線に沿つて內地旅館、ホテル業者は今秋の全國業者大會で自發的に宿泊料、食費その他サービス代の價格統一並に將來の封建的な旅館營業法に改善を加へてホテル式に新しく出發することになつた

これにより內地旅館は各地方別及び等級によつて宿泊料を決定し、從來の多種多樣な料金の不愉快を一掃することになつたが、この內地の旅館、ホテル業者の時局轉向とともに全鮮同業者の動向が注目される

前記旅館業者大會には朝鮮代表も出席してゐるため內地に呼應し新體制に沿うものと推察されてゐるが、また具體化するに至らないため京畿道當局では先づ道內業者の價格統制に乘出すことゝなつた、旅館、下宿屋ともに價格統制の圈外にありかなり料金を値上げしてゐたので內地業者は自發的に價格下げを斷行したものであるが鮮內の旅館、下宿屋は昨年末から三割乃至四割高となつてゐるので京畿道では今年中には旅館、下宿屋の適正價格を決定實施する筈である

備前屋では語る

旅館宿泊費の統一といふことは理想論であつて容易に實行には移せない問題です、今秋內地で業者大會があり六大都市を一等地、縣廳所在地を二等地などと指定して宿泊料統制を協議しましたが、結局實現しませんでした、京城では旅館組合六十四軒が去る二日から各部屋の入口に定價表を貼りつけて公明正大にやつてゐます、これは本町署の御指導もありましたし、現行値段よりも出來るだけ安くして業者間だけで停止價格をつけてみたわけです、京城の一、二流の旅館は本年に入つてから殆んど値上げをしてゐません、それは寢具、食器、その他の調度品が大抵二、三年前の物を使用してゐる關係上食費が多少値上りした以外宿價まで値上げする必要がなかつたからです

五億進軍譜 四

子を生むメダカが暗示 "一錢貯金"に大野さん敢闘

九十三萬京城府民がもし一日一錢の貯金を斷行するとしたら驚くではないか、たゞ一日だけでその貯金額は九千三百圓となり一週間では六萬五千圓、一ケ月では二十七萬九千圓になる 京城三坂通一五四陸軍騎兵大佐元朝鮮騎兵聯隊長大野史郎翁は來客があるたび、ピンとはねあがつた半白の美髯を撚りながらきまつてから話し出すが翁こそ身をもつて貯蓄を實踐する"貯蓄京城"の部隊長であり、全鮮に"貯蓄分會"の高名を馳せる"愛婦三坂通分會"と"國婦三坂通分會"の"生みの親、育ての親"だ、武家の商法めく肩書とは凡そ似てもつかぬ貯蓄になぜからも翁が熱中するに至つたか、動機は面白い △△……

話は遡つて三年前の正月のことだ、當時熊本聯隊に在勤してゐた頃上官の私宅で見た緋色のメダカ一匹を東京育ちの赤メダカと濱汗育ちの黑メダカの交配でつくり出して見たいと數年來飼ひ續けて來た金魚鉢の二匹のメダカが生みも生んだり一時に二十數匹も生み落した、よく見るとその中には"何とかしてつくり出して見たい"とこゝ數年間待望しつゞけた垂涎もの緋色メダカも泳いでゐるではないか 勿論翁は躍り上つて喜んだ、頓狂な聲を出して"生んだぞ!"生んだぞ!"と子供の如く家中騷ぎ廻つた、だが緋色のメダカを得て躍り立つた翁の腦裡をサッーと一瞬走馬燈のやうに掠め去つたものがある『廿數匹もの子メダカではあるが辛抱するとどれもこれも色艶が揃つてゐる、一匹だけしか生れなかつたらあの垂涎緋色は生れなかつたらう、さうだ數が多かつたから――數が二十匹にも達してゐたからめざすものにぶつかる機會が多くあの垂涎ものが百に一つ及んだ譯だナア――』といふのだ かくの如くしてメダカから貯蓄の暗示を與へられたといふ、メダカから、數が多ければめざすチャンスも多くなると暗示をうけた、そして翁は瞬間ポンと膝を叩いた ▽▽……

"九十三萬府民が一日一錢の貯金を必ず斷行すれば僅か一日のうちに何の苦もなく九千三百圓の大金が出來るぢやないか……"と一錢貯金を聯想し、それの實踐に思ひ至つたからだ、"九十三萬府民がもし一日一錢の貯金を斷行するとしたら……"の府民一錢貯金はそれから翁の口癖となつて、隣り近所の子供達と逢つても、毎日御用聞にやつて來る酒屋の小僧さんを見ても翁の口からは先づ挨拶がはりに"一錢貯金"が飛び出すやうになり、同時に翁自身の貯蓄實踐がはじまつた熊志夫人とともに一日二人分二錢づつ貯へて見るとなるほど面白い 二日で四錢になり、十日で二十錢になり、一ケ月では小學一年生の算術通り六十錢にも殖えて行く、餘りの面白さにつられて――翁の錢鐵たる老體に喜びは溢れた これを近隣に言ひ觸らし蔵部の間に飛び古した手提袋をもつて集金に廻つて見ると一日僅か一錢のこと、どこの家庭でも何の苦もなく出して與れる、今から三年も前のことだ、翁の貯蓄に對する熱意はますく昂騰して貯蓄戰線の範圍ははじめの近隣、行商人等からグンく擴大され國婦三坂通分會が傘下に收められた、次いで愛婦分會も傘下に飛び込んで來た ▽▽……

翁の自宅應接室はたちどころに前記兩分會と近隣班の貯金本部に模様替されて、老體に鞭打つての血の滲む翁の活動も漸く軌道に乘つて行つた、それから三年が流れ去つた本年五月までに翁提唱の一錢貯金は兩分會の分だけで五千五百十九圓六十四錢にもなり、この間"防空器材もなく、何で防空の完璧など期せられるか"とばかり一錢貯金中からポンと千三百餘圓も投げ出して防空器材整備に乘出し先づ擬更消火器二十六箇、消火ホース三千本を購入兩分會內の各班に配備したのをはじめ本年五月には陸海軍へそれ〳〵三百圓を、國防協會へ百圓の献金を行つて零細な一錢貯金がもつ恐るべき潜勢力を紹介したが翁終下の三坂通愛婦國婦兩分會では本年七月から從來のやうな一口一錢貯金では過少に過ぎるとばかり一日六錢に訂正、七月から十一月の五ケ月間に千三百餘名の全會員協力、もう六錢貯金だけで四千八百二十二圓四十錢も貯へてゐる

零細貯蓄の要諦と貯蓄金の模範的處理について翁の言葉を借りよう『零細な貯蓄だけに先づ頭からバカにし誰も實踐しようとしない、塵が積れば山となるやうに零細な金でも積れば必ず馬鹿にならぬ大金となるものだ、貯蓄の第一歩はサラリー袋からではいけない、御主人は宴會歸りの自動車代節約、御子達は電車賃、小遣錢の節約からすれば知らず〳〵のうちに家族全員に貯金習慣が植付けられ、一錢貯金のごとき雛なく續行出來るやうになる、貯金の處理もなか〳〵むづかしいものだ』【寫眞=大野さん】 何等の考へもなしに小錢がチョット足りぬといふ工合に貯金を引出しては一片の效果だつてありはしない、三坂通國婦、愛婦の兩會では會員が移轉するとき必ず、積立金を三年間據置の軍事貯金に直してそれを手渡すことにしてゐる、國民生活の新體制は節約と貯蓄とから出發する、新體制下の國民生活を快適ならしめるため先づ手はじめに一日一圓の貯蓄だけは各家庭で必ず實行して貰ひたいものだ――(記者)

南さん初めての吹込み 『國家總力發揮』にこの緊張ぶり

國民總力聯盟の趣旨を半島二千三百萬民衆に徹底させるため、さきに南總督は東京に於て『國家總力發揮』と題する講演をコロムビアレコードに吹込んだが、このほど出來上り三日總督府に於て試聽したが若々しい南さんの聲を傳へて上出來、同レコードは直ちに各道へ頒布するとともに近く一般店頭でも一枚一圓八十五錢で販賣する【寫眞=吹込中の南總督】

ゴム靴配給 愈よけふ下打合せ

緊張で鍛へる戰時下の健康を保たれればこそ近づく冬に暖い日を見させまいとする濃かい思遣りから府內約二百の小賣業者を一丸として、京城府ゴム靴小賣商統制組合の結成を見ることになり、愈よ四日打合會、九日には府民館に全業者を會して創立總會の開催を見る運びとなつた 要するに運動靴を初め地下足袋、長靴ゴム靴類の京城府內に於ける年間需要量は凡そ二百萬足と推定されるが最近は生產減に加へて配給狀態は頗る圓滑を缺き、從つて先般のゴム靴配給統制要綱に基いて先月末第一回割當を見た十一月分十五萬足は、京城府としてはまさに三、四月振りのゴム靴配給でこの日京城府の國民總力課はこのために押しかけた業者で長蛇の列を作つた有様であつた 新設の統制組合は府國民總力課長を組合長とし府內各警察署管內毎に理事を置いて配給されるゴム靴類の小賣を縱に一元的な統制を圖り、各小賣店に一定數毎に臺帳をつくらせて闇や買溜を防止し圓滑な配給を期さうとするものである

半島勞働者の國語讀本制定

【東京電話】半島人勞働者用の國語讀本が財團法人中央協和會の手で出版された、之は現在內地に在住、鑛山、工場で働く半島人は百數十萬に上つてゐるが、その三分の一は國語が解らず作業中にも種々不便があるので半島人に正しい國語の知識を與へようと中央協和會が今春來朝鮮總督府學務局と協力して編纂を急いでゐたのが完成したもので この讀本は一冊のうちに尋常一年から四年程度の教材が含まれ國家意識の昂揚と內鮮一體の觀念を涵調した好適のものである 差當り四萬部を同會より道府縣協和會に配送することになつた

國立公園打合會

【安東】省公署では國立公園の打合會を三十日午前十時から省公署計畫科長室で省計畫科、工務科、弘報股、日本旅行協會支部等の關係者出席の下に開催、既存の資料を持ちより國立公園指定申請決定地區の審査、二日から出動すべき地調査班の調査ケ所、調査要項等を協議したが指定申請は十二日迄に調査するを初め各方面からの資料を取まとめ十五日中央へ申請書に添付して提出することに決定した、なほ省計畫科では一般の積極的協力を要望すると共にかくれたる名所史蹟等觀光對象物は通知されたいと希望してゐる

金密輸團に判決 全北道議 殷氏は懲役一年

全北道會議員殷成河氏を混へた京城樂園町一四九朴英在を主犯とする金密輸事件の判決言渡しは三日午前十時、京城地方法院で釜尾裁判長係、伊藤檢事立會の下に行はれた、事件は朴英在を主謀者として內鮮人七名が全鮮各地から鑛山人夫を買收して金を買集め安東に密輸してゐたもので引續き京城壽町一一八辯護士殷哲鎬こと豐川哲鎬に係る金密輸未遂事件の判決言渡があつたが豐川哲鎬は懲役八ケ月、同林台燮、同四ケ月、韓明福、同六ケ月李在起、同七ケ月李延海、同六ケ月李順洪

歲の市の奸商を取締る

慌だゞしい歲の市を目睫に控へてそろ〳〵奸商が活動を始める時期に入つたので、京城西大門署經濟係では管內民衆の新年の生活陣を確保しようと、三日から六日まで四日間に亘り價額表示の一齊取締を行ひ、九日から十日まで石炭、煉炭、木炭等燃料問題を不當打的に襲ひ揚げ、價額等を調べ、十二日から十四日まで冬間纖維品(織物類)十七日から十九日まで家庭用諸道具、履物その他雜貨商、廿一日から廿五日まで生鮮魚介生鮮果、生果蔬等といつた順にお正月用品全般に亘り嚴重な監視の眼を瞠ることになつた

龍田山丸引上可能

【神戶電話】三日神戶港外沖で遭難した三井物産『龍田山丸』はその後の情報によれば沈沒箇所は淺いため引上げ可能と見られてゐる なほ同船救助に際し右舷を損傷せる川崎汽船『ボルドウ丸』は橫濱において約一週間修理の上就航する

貯蓄實踐歲末旬間

【安東】滿洲全國八億を目標とする國民貯蓄の達成に四千萬民を擧げて堂々の歩を進めつゝあるが安東では本年度も後一ケ月を餘すのみとなつたので割當額の達成に一ふんばり頑張らうといふので十一日から廿日までの十日間を國民貯蓄實踐歲末旬間として貯蓄精神の振興により目標額への到達に邁進することになつた、安東におけるこの貯蓄運動は協和會が主體となり地域別ならびに職場別に結成された四十六個の貯蓄會が會員五千三百八十九人の國民的赤誠に應へ十月末現在貯金四十九萬二千八百五十六圓八十五錢、債券その他十萬七千八百卅四圓四十七錢、計六十萬一千六百九十一圓卅二錢の貯蓄實績を出すに至つたが、こんど消費生活革新運動と相俟つて市民の貯蓄精神を振興しもつて目標額の達成を期すべくその方法としては宣傳塔、ビラ、懸垂幕などにより貯蓄宣傳を行ふ一方、未だ貯蓄會を結成せざる地域の分會長會議、金融機關代表會議、團體ならびに同業組合代表者會議などにより新たに貯蓄會を結成せしめ"殿りは引き受けた"の意氣をもつて貯蓄實踐へと邁進の一途を開始せんとするものである

戰時下兒童 指導懇談會

次代を背負つて起つ"若き日本"少年少女らをいかに教育指導するかは戰時下の重要問題として當事者間に種々協議されてゐるが、かねて兒童の善導にあたつてゐる京畿道保導聯盟では戰時體制下の生徒兒童の指導と動向について三日午後二時から京畿道警察部保安課長、各警察署、龍山憲兵分隊から關係者など五十餘名出席して懇談會を開催することになつた、懇談會では國民非行傾向、思想面に犯罪の動向、善行美談、保導上の相互連絡その他につき檢討した

おめでた

京城三坂通一九 四汀界水力電氣副社長樂燕宗氏長男總督府川土木出張所技師朗君(三)は大連高林愛子さん(三)と二日朝鮮神宮で華燭の典を擧げ同夜朝鮮ホテルに披露宴を張つたが質素な新體制の婚禮様式で行つたため費用千圓を節約、三日午後本社を通じて國防獻金

新體制夫人に耳寄の朗報 鰮煮汁から新調味料

【淸津電話】最大の中井博士をはじめ各方面の權威者が試驗管から企業化へと研究を急いでゐた咸北の特産鰮煮汁の廢液から各家庭に必要な調味料たるアミノ酸と醬油の製造に成功し、又食糧加工業に新機軸をつくり戰時下日本の食料確保に重大役割を果すことになつた この新研究は我が魚類纖維界の第一人者として知られてゐる東京小倉化學研究所長兼淸津魚糧工業株式會社社長小倉千鷹氏の一年半の苦心により實を結んだもので、來春匆々淸津魚糧株式會社の手によつて企業化されることになつた、その製法は今まで不用のものとして海中に捨てられてゐた鰮煮汁を原料とし從來試驗管では濃厚な廢液と長時間の努力を重ねたほゞ完成してゐたが採算上企業化が困難視されてゐたものを觸媒化學を應用し特殊機械の裝置によつて稀薄な廢液で短時間で處理し十パーセント程度の細度を有するアミノ基調味料と醬油を製造するもので企業化の曉には高價な穀類を用ひずに立派な調味料が安價で手に入り各家庭で重寶がられることになるわけである なほ小倉氏はこの新研究の學術論文と特許を出願中である

話題特急

☆……人糞が貴重な肥料として引張り凧になつて來た昨今、人糞肥料桶一杯が繞つて闇取引が盛んに横行し始めた、まことに臭い話だ

★……平壤府では臭い闇取引の絶滅を期して總督府に對して一日も早く公定價格を指定して頂きたいと、陳情書が山をなすほどの督促ぶりだ

☆……總督府でも尤もな話……と熟考中だが、さて人糞桶一杯の價格を如何に算出すべきか人間一年間の平均食物攝取量、同じく排泄量、汲取手數料その他……簡單なやうでもこの原價計算なかなか難かしいとあつて

☆……臭いもの〵公定價格のつけ方はなかなか厄介だとある

今日の天氣

晴後曇り

京城日報社愛讀者優待 コロムビア樂劇團大公演
愈よけふ ヒル一時 ヨル六時半 開演
於・京城府民館(夜は混合ますから成可く晝間御出で願ひます)
會員券・一圓五十錢均一(但し配付濟の愛讀者優待券御持參の方に限り金一圓に割引致します)
主催 京城日報社

お早く豫約お申込下さい
支那事變國債
十三日より 郵便局賣出し

壹萬圓の當籤も 一枚の債券から!
御投資は最も高率の利殖にもなり、又最も高度の御奉公にもなる債券・公債・株式へ
證券報國(美本)(冊子)及營業案內申込無代進呈
東京市神田區駿河台三丁目十一番地 栗原證券社

時局レコードは 山口樂器店 電話本局②〇〇七三・二〇七〇番

謹告
海岸線木材商組合
昭和拾五年拾貳月 咸北朱乙

京城府岡崎町七番地 野崎肛門科 院長 野崎 入院隨意

朝鮮總督府御指定 朝鮮護謨工業會社製 サンベルト コンベヤー・Vベルト
總代理店 京城南大門通五 株式會社 サンエス商會

日本一の燃料が七割節約出來ます アサヒコンロ 釜山大橋通 旭工業商會

運命鑑定の會 高島易斷 心學寮長 絶讃裡に又々日のべ 本月十一日限り 顏は心の看板 御成町集會所內

德永小兒科 入院隨意 醫學博士 德永勳 西小門町(裁判所裏通) 電話(光)1960番

笠衣產婦人科 醫學博士 笠衣茂 電本5912

信用一等 みのや呉服店 京城本町二

義手足 コルセット 技術優秀 同製品改良進步 高野義肢製作所 京城長谷川町

爽快なる新治療劑 痔 ヘモチナール
臨床的效果に就いて
1. 使用簡便迅速且つ確實に作用し而も爽快感を與ふ
2. 發赤腫脹せる炎症性の痔核に貼用し速に鎮痛、鎮痒作用を營む
3. 出血を伴ふ內外痔核に對し止血に著効す
4. 軟膏の貼用坐藥の使用に伴ひ逐日痔核萎縮頗る顯著なり
總發賣元 株式會社 丸善藥店 製造元 塩見製藥所 大阪市東區道修町二

毛生ホルモン・コレステリン配合 完成された新時代のポマード 金鶴ポマード

貯金報國 朝鮮貯蓄銀行

第九期貸借對照表
第一期貸借對照表 株式會社朝鮮ビルディング
法人登記公告 山丸株式會社 大田地方法院

家庭

カット は 山田キミ女史

五億貯蓄の實踐 (3)

家計簿記入は 主人も是非協力して

全力をあげて努むべきは勿論でありますが、それには何よりも先づ一家の

豫算生活 の樹立であり、豫算生活を確保する最も簡便な手段は家計簿の記入であります、家計簿なしの生活は知らず識らず放漫になり勝ちです、家計簿を記入することが我々の生活にどんな影響を及ぼすかと申しますと、日々の記入のあとを見れば如實に殘餘高の減少してゆくのが知れ、財布の紐も自然に締るやうになる結果無駄使ひが出來なくなります

一家の經濟、精神的慰安等に對しては誰しも

次は家計簿の記入に依つて毎月の生計豫算の基礎が確立するといふことはつまり毎月の豫算が實行し易くなり、節約すべき點が判然して來るといふことですそしてこれ迄の樣な出費まかせの放漫生活は一掃され、自ら買出しする氣持にもなり、從つて買物上手となり安くてよい品を選ぶことから自然餘裕が生じて家庭經濟が立ち直り、漸次貯蓄も出來ることになります 以上は物的方面の主なる影響でありますが、次に精神的に及ぼす影響はどうかと申しますと

經濟的 觀念の增大することで、家計簿に主人が關心を持つやうになる結果、自然生活が引締つて參ります、また從來使途不明になり勝ちであつた主人の小遣ひ等といふ漠然たる費目は家計簿上の對象を詳細に記入されることになり、自然夫婦間の秘密もなくなり、一家は明るく圓滿にゆくことになります、主人の小遣ひまで一々干渉されてたまるものかと申される方もありませうが、眞に一家の向上を圖り幾分でも貯金をして行かうとお考へになる以上、この家計簿記入を夫婦協力してゆかなくては到底完全に實行出來ません

一寸の辛抱から色々有益な効果を受ける家計簿と此處は是非實行して今回の五億貯蓄の達成を期したいものです【朝鮮貯蓄獎勵行にて】

魚行商と主婦の苦情

生鮮魚介類の目方買販賣價格も制定され、世のお台所ではこれで先づ一安心といつた所でしたが、何とそれから二、三日と經たぬうちに又もやお台所から非難の聲が上りはじめてゐます、それはどんな生の悪い魚でも凡て最高價格で賣つてゆくといふやうな非難の聲があるのです、一體これはどうした譯でせうかと

京城中央卸賣市場長磯崎定氏におたづねしてみました―魚行商人に對する非難の聲は主に山ノ手方面、ことに住宅地帶で行商の魚を買はれるかたから發せられることが多いやうですが、一體に都心にある市場で買物される婦人方は從來より安くなつた魚に驚いてゐる位なんですが勿論魚行商人に悪德漢がたまにゐないとは申されませんが、全體として市場より高くなるといふことは事實で、また最高價格で賣が多くなつて來るといふことも事實なのです

行商人は買つて貰へるかどうかも知れない魚を荷つて賣いなかを持ち歩き、一軒ごと注文を聞いて歩くのですから、當然市場で賣るよりも手間もかゝり多少高くなるのはあたり前でせう

買ふ方は必要の無い時は『今日はいらないよ』で濟むのですしまた市場で安いと云ふ話でも聞けば、かへつて無闇に高いくといつてねぎる人も多いでせう

ところで販賣價格の實施によつて魚介類卸賣市場の狀態がどう變化したかをお話しますと、先づ入荷が激減少の傾向をたどつて來たため良品が全然と云ふ位入らなくなつたこと、殆ど時期の出盛り品が市場を占める關係上同じ品種で値段に開きのあるやうな物は少くなり、良品、並品と云ふ差別がだんだん少くなりました、それに入荷が減少すれば當然お値段は規定された範圍内で最高値までせり上つて來る譯です

併し最高價格と云つても從來から見れば隨分安くなつてゐる譯です、何現在最高所に値が一通り揃つてゐる御家庭は少く魚の丸買ひをなさつて御自身料理をする方もあまりありません、安魚を求めるには何と云つても市場へ買出しに行つて丸買をなさるとです

木造家屋の火災實驗 (四)

火焰は龜裂から 防火材料と耐火塗料

總督府技師 荻原孝一

鐵鋼や鐵筋コンクリートが理想的な防火建築材料であることは今更申すまでもないが、今度の火災實驗が木造物に木造改修家屋について行はれたので、この方面に限つてお話致したい。木造家屋の外壁に鐵網を張つてセメント。モルタルを一種塗り二種塗に塗ることは防火上非常に有効であつて、今度の實驗のみならず各地の實驗に於て最も優秀な成績をあげてゐる、軒先から軒裏まですつかり包んで木部が露出せぬことが必要である。モルタル一種塗と云ふことは普通に行はれてゐる施工であるが、大火になると之では幾分不足であるといはれてゐる。モルタルの代りに土を塗り表面を漆喰で仕上げることも之に次で有効であるが、火災に際し龜裂が來ると其の隙間から火が入るから龜裂の入らぬ工夫が必要である。厚さは三糎以上欲しい、金網の代りに竹の纖維或は麻の纖維をセメントで膠結した不燃板にモルタルを塗つた物も防火上有効である。木材が露出する場合には耐火木材を使用すれば有効であつて耐火木材は木材に藥液を注入したもので藥液には色々の種類がある。火災に遭つても表面が黒く焦げる程度で燃燒しないが板材等で餘り薄いものは効力がない、板が割れたり反つたりして其の隙間から引火するのである

耐火木材は未だ研究すべき問題

×……

が壞されてをり、例へば犧牲で釘が早く腐朽するとか、外部の雨戶等は風雨に曝されて藥液が流出する等の缺點があり、夫々專門家によつて研究が進められてゐる。耐火塗料には今度の實驗に使用せられた太陽無機コロイド、セロン、鑛物の外に二十種にも及ぶ種類がある。木材の表面に塗るので施工が簡單であり、既存家屋の防火劑としては非常に便利なものであるが、耐火力は前記のものに比較すると劣つて居ると言はねばならぬ 然し普通の火事で延燒防止には相當役立つとは今度の實驗でも立證せられたところである、最後に屋根の防止について一言すれば、屋根瓦の下が厚く板である場合は瓦の割れ目又は隙間から飛火延燒する故、瓦の下には葺土を相當厚く入念に敷き込むと、又一層完全な施工法は鐵網入モルタルで塗ることである【寫眞=耐火塗料を塗つた防火戶が大焰を受けて板が反り、隙間から火が入るところ】

榮養料理と家庭座談會 【2】

【赤塚中尉】もう一つ太陽のエネルギーの利用について考へたいと思ひます、太陽のエネルギーに生育するものは陸地よりも水面の方が多いのであります、地球上の三分の二は水面であります、又湖沼の利用についてもまだ〳〵あると思ふ、大いに水面を利用するといふことは誰の所有物でもない只の利用であつて文句をいふものはない、さういふ風にして動植物の食糧源を更に水面に延長することが一番必要であらうと思ひます、それしてもう一つは牛馬人の食物は非常にやり方が不合理だと思ふ、内容が非常に惡いし、又無駄が多いのです、これは生活の樣式から根本的に變へなければならぬといふことになります

勿論朝鮮料理にもなかなか良い

料理もあるのですからこれを大いに助長させ食物の量を減らすといふことは餘りよい方法ではないか腹一杯食してさうしてウンと働かすといふ方に仕向けるために榮養食の研究が最も必要であります

【松崎氏】只今救荒植物を食ふ前になるべく食料を殖やすといふお話でございますが、そのやうな獻立を致しますに就て榮養方面はどんなものでせうか、醫學の廣川先生にお伺ひします

【廣川博士】救荒植物は未だ取扱つてゐませんが、松のアマ皮等、粟か何かと煮て喰べると身體によいと思ふが、私の考へとしては救荒食の强化よりも先づ穀物の增產、穀物の普及、穀物の合理的利用といふことが必要です、それから牛馬人は何うも食物の喰べる量が多い樣に思ふのです、これは今少し減した方がよいのではないかと思ひます

【松崎氏】ではこれからの國策に副つた、家庭料理といふものはどんなものがよいでせうか、糧友會の平山中佐殿にお話しをお願ひしたいと思ひます

【平山中佐】一概にかういふ風なものをといふ譯にはゆきませんが私がかねて考へてゐるところは、なるべく家庭で飯を炊くといふ樣な勞力を止めて

主婦はもう少し時間を他の方面に

利用することが必要である、日本の家庭は皆必ず朝晩飯を炊くが燃料も不經濟である、若し溫かい御飯を喰べるなら、これは配給組合でも作つてこれを利用してやれば出來るのであります、一つの問題として私はかねてからさういふ事を考へてをります

京城のやうな大都市はさう云ふ配給機關を作つたら良いのではないかと思ふ、それから獻立はなるべく簡單にするそして家庭の獻立は嗜好に適するものを選ぶ、殊に家庭に於ては將來の體位向上を圖るため子供本位に子供の好むものをそして簡單に作れる料理ですると云ふ事が必要である、もう一つは家庭に居られる奥さん方に必要な事でありますが、穀物の利用といふ事についても大いに考へなければならない、例へば魚のはらわた等は棄てずに榮養のあるものは之を利用するとかする方法があるだらうと思ひます、要するに廢物をもつとうんと利用して貰ふさうして なるべく安價で滋養分のあるものとする事が必要です

上流料理は排せ 松のアマカハが食糧

日本料理屋では特に高いものでさ

へあれば良いと云ふ風に思つてゐるがこれはさうではなしに鯛よりも鰯と云ふ風に市價の値段の安く榮養分のあるものを研究する必要があります、ですから結局今迄の樣な上流料理は廢して中流以下の料理本位とする事が必要ですね

讀話室

ロンドンに 失業者續出

【ロンドン發】去る九月七日から猛烈な獨逸の度々加へた空襲の爆擊は既に二ケ月に垂んとする今日まで容赦なく續けられ流石のロンドン兒を恐怖のどん底に叩き込んでゐるが、この連續的爆擊のため現在までに完全に職を失つた者は夥しい數に上つてゐる、その正確な數字を調査することは頗る困難である

市内の劇場閉鎖で失業した從業員だけでも一萬二千名に達してゐる、更に劇場、ベライエテイ・ショウ、ナイト・クラブ、レストラン等も爆擊のため商賣上つたりになり、甘美なメロデイーと旋律がぱつたり止んだとたんに二千名の音樂家と五百名のコーラスガールが馘になつて了つた

彼等は悉く路へもなければロンドンを外にして生計を立てる術もなく五百名のコーラス・ガールに至つては市内の借間料も支拂へず途方に暮れてをり近代都市爆擊の一斷面を遺憾なく現してゐる

家庭報國 新體制夫人 【79】 マキ・ハチロー

家庭メモ

障子の貼り方 安い紙は結局不經濟

…るまで押つまらないうちに障子をはりかへておきませう

障子紙は、薄手で、すかしてみて紙ムラがなくはりのある丈夫なものが良品です

素人の方は色の白い厚手のものを選びたがりますがかういふのは纖維の質が悪いものです、かういふ障子紙は少し日がたつとハタキなどかけた時ちきにやぶれてしまひます又安物は早く色が變りますから結局不經濟です

◇

はり方はなるべくは洗はずに、雜巾でふいてはつたはうが狂ひが來ません、障子を逆さにして如露で水をかけ、丸棒で上方から紙を卷き取るときれいにとれます、次に桟を障子の框がぴつたり合ふやうかします

◇

紙は下から、はり上げるのが普通ですが、それでは埃がたまりませんから、上から下へ貼り下して來ます先づ障子紙の端だけ糊にノリをひき、左手に卷いた紙を持ち、右から左にひつ張り加減に、はるのです、すつかりはれたら全體に霧吹きして乾かします

に立て合せ、ゆがみを直し、三、四ケ所くらゐ紙子と組子の間に竹又は楊枝などの楔を入れてから貼ります

紙上病院

『鐵肺男』お父さんとなる

『鐵肺男』として世界をさわがしたシカゴのフレデリック・スナイト君が最近お父さんになりました、生れた赤ちゃんは女の兒、至極健在とのこと

高熱と脚氣

【問】三十二歳の青年、二年前より過激な運動や勞働をすれば必ず高熱あり非常に苦しみ、膝より下の足まで腫れるのです脚氣でせうか(延安一讀者)

【答】過激なる運動や勞働によつて發熱するのは、或は肺炎カタール乃至肺炎浸潤の如き相當重篤なる疾患が潛伏して居るためで又その下肢の浮腫を起すのは過激なる運動や勞働及び發熱等による心臟衰弱の結果かと思はれます、一應内科醫の診斷を受け、病性を確めた上治療に專念されんことをお勸めします(本田博士)

結腸出血か

【問】三十六歳の男子、便と一緒に出血し、腹部がつめたく腹が痛む、酒を飲過ぎたり運動をし過ぎたりすると直ぐ痛いやうです漢藥を飲めば一時的ながらすぐ止まります、原因と自宅療法を御教示下さい(慶南一讀生)

答 御病ね症狀によれば腸の下部、即ち直腸乃至結腸あたりのカタールか或は潰瘍のためだと思はれます、これが療法としては御病ねにある樣に、酒の飲み過ぎや運動の過激なることを避け、腹部を暖め食事は消化し易きものを攝り、胃腸藥の内服が必要だと思はれます(本田博士)

JODK ラヂオ

四日(水) 第一放送

朝の部

午前六・五〇(東)ニュース
七・〇〇(東)時報
七・〇一(東)國史講座 日本偉人傳(二) 花見朔巳
七・三〇(東)朝の修養 國民の歌(三) 岸田國士
七・五〇(城)京城神社參拜・天氣見込
七・五一(東)ラヂオ體操
九・二〇(城)氣象通報
九・四五(東)幼兒の時間 ウタノオケイコ(三)『北風寒風』(指導)ダン道子
一〇・〇〇(城)家庭メモ、料理獻立(牡蠣のちり蒸し)日用品値段
一〇・二〇(城)家庭の時間 漢藥の話(上) 菊池直次
一一・〇〇(東)小學生の時間 お話『せいたくはやめませう』 櫻葉 勇

晝の部

正午(東)時報・今日のお知らせ
午後〇・〇五(大)管絃樂 ハンガリヤ舞曲第一、第二、第三、第五、第六、第七 大阪ラヂオ・オーケストラ(指揮)內田 元
〇・三〇(城)ニュース
一・二〇(城)家庭の時間(朝鮮語・釜山・清津・裡里)綿の話 崔 三 植
二・〇〇(城)小學生の時間 お話 宮崎 重壽
二・四〇(東)ラヂオ體操
三・〇〇(東)婦人の時間 女性の勞働と體力 富田 恒男
三・三〇(東)敎師の時間 話方指導の實際 石井 庄司
四・〇〇 ニュース・氣象通報(釜山・清津)職業紹介

夜の部

六・〇〇(東)お話 身のまわりの科學『木炭』 工學博士 島田 錦藏
六・二〇(東)コドモの新聞 關屋五十二
六・二五(城)特輯講演 今後の商工業(二)物價對策より見たる轉失業問題 角永 清
六・四五(城)産業ニュース
六・五五(東)カレントトピックス
七・〇〇(東)ニュース・天氣見込
七・二〇(東)國民歌謠 火の用心(獨唱)徳山璉(合唱)日本放送合唱團(伴奏)東京放送管絃樂團
七・四〇(東)連續物語(二)『滿洲旗人蓮花』〃源九郎義經〃 寶井馬琴
八・一五 新京より 錄音と解說
八・三〇(東)ラヂオ時局讀本 日華基本條約の締結(下)
八・四〇(東)詩吟物語〃詩人西園寺公〃(詩吟)山田積善(物語)安齋アナウンサー
九・一〇(東)水曜講話 青年と海國日本 海軍中佐 田代 格
九・四〇(東)時報・ニュース・ニュース解說(城)氣象通報、ラヂオメモ、明日の暦
一〇・一〇(城)地方へのニュース

第二放送

午後〇・〇五 獨唱と合唱(レコード)
〇・一五 速成國語講座 梅園 時成
一・二〇 家庭の時間 綿の話 崔 三 植
六・〇〇(東)お話 身のまはりの科學『木炭』 島田 錦藏
六・二〇 唱歌 同德女子小學校兒童
六・四五 常識講話 質疑應答三つ 金光 鎭枰
七・〇〇 家庭歌謠指導 木戶 泰俊
七・一〇 講演 生活から見た朝鮮藥 朴 吉 龍
八・二〇 邦樂(レコード)
八・四〇 放送小品 池永煕外三人
九・一〇 俗曲 金 信 哉
九・二〇 初步國語講座 威 乗 業

明日のきゝもの 五日(木)

午前八・三〇(東)西園寺公國葬實況
午後一・三〇(大)紀元二千六百年奉祝 第十一回明治神宮國民體育大會 宮崎縣都驛傳競走實況 ―大阪城大手前より中繼―
六・二五(城)特輯講演 今後の商工業(三)商工業と經濟新體制 京城帝國大學教授 鈴木 武雄
七・三〇(東)(一)講演(二)錄音(三)朗讀(四)錄音

家・庭・の・時・間

漢藥の話【前一〇・二〇】

京城府衛生課 菊池直次

漢藥は一名和漢藥とも申し、洋藥品に對して東洋古來の藥品を申すもので一般に漢方醫學に用ひられる支那產及び日本產の草根木皮や動物や鑛物等の生藥、即ち天產物をそのまゝ、或は簡單な人工を加へて、これを藥物として扱ふものの總稱でありまして、今日に於ても多く賣藥に使用せられ、或はまた民間藥として殘つてゐるものであります、近年和漢藥學は漸く東洋兩方面の注意を惹くに至りまして、殊に和漢藥の研究は非常に盛んになつて參り、其内から貴重な藥劑も發見されもして現在の醫術にも斯用ひられるものが增加致し、和漢藥復興時代を現出しようと致してをります

今日非常時局の國民保健問題、殊に體位向上を叫ばれてをる折柄一般お家庭におかれましても漢藥に對する常識を具へておかれることも必要と存じます、そこで先づ漢藥の歷史に就て申上げ、次に各漢藥、主として草根木皮を藥效別に分類してその藥効、用法等に就てお話し申上げようと存じます

敎師の時間【後三・三〇】 話方指導の實際

東京女子高等師範教授 石井 庄司

國民學校國民科國語の分節における『話し方』は綴方、讀方、書方と共に重視されてゐるが、その取扱ひ方は綴方、讀方の時間においても適宜行ふやうになつてゐる。その上の問題について私見をのべてみたいと思ふ

特輯講座【後六・二五】 今後の商工業(二) 物價對策よりみたる轉失業問題

角永 清

中小商工業者の轉失業對策に就てはそれぞれ他の關係者から御説明がある樣ですが、私がお話致したい要點は、良くは世間では統制の强化に伴ふ價政策の强行が企業の經營採算を困難にし、引いては轉失業者を生ずる原因であるかの如き說をなす人が多いでもありませんので是は本末の轉倒せる飛んでもない誤解であることをお話し申上げて見たいと思ひます

本社特選 花形十八段大碁戰

第二回 中川四段一局勝二局目

持時間各九時間 一分以內秒讀

消費時間 (黑)(白)

三五は十三 2分
三六と四 3
三七と三 3
三八は十四
三九は十五 10
四〇は十六 1
四一は十二 4
四二は十七 2

互先 四段 中川 新
四目込出 先番 四段 向井 一男

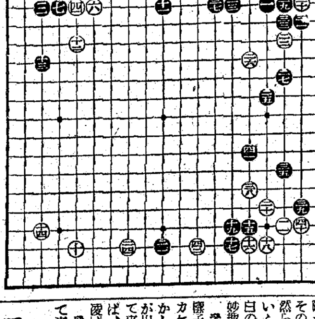

いろはにほへとちりぬるをわかよたれそつ
一二三四五六七八九十十一十二十三十四十五十六十七十八十九

應手打診の妙趣

評解 七段 瀨越憲作

(解說) 黑三五で『ヘノ二』にツケる手も考へられるが、參考圖(1)の如くなり、これで黑が惡いといふ譯ではないが白も戰へる恰好である。

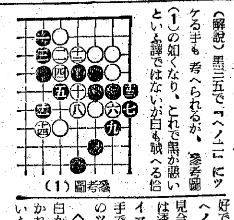

參考圖(1)

黑が『ヘノ二』のツケを見合せたから、白は透さず三六のケイマを利かし、先手で黑『ヘノ二』のツケを防いだ。

◇黑三五は單に白から右邊にヒラかれる手を防ぐといふだけでなく、隅の白を脅威として間接的に『ちノ十七』の打込に備へるといふ重大な意味が含まれてゐる。しかし黑三五に就て評者はこれを一路高く『にノ十三』に打つことを力說し度い。その理由とする處は、黑は右上から中央に向つて勢力を張つてゐる碁であるから、換言すれば中央を主とする形勢であるから高く構へる方が、この場合妥當であるといふ意味である。

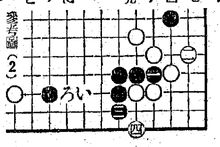

參考圖(2)

(評解)白三八とコスンで黑の封鎖を避けた時黑三九とケイマしたのは、俗手の誹りを免れない。その責は三九が負はねばならない降つて白四二の打込を許したのも

然らば黑三九はどう打つべきかといふに『にノ十六』にサシ込んで白の應手を打診するのが、この際妙趣のある手である。

參考圖(2)即ち黑一と打つて樣子を見る。これに對して白二とカケツゲば、黑は三のサガリを利かし先手で下邊の打込を防ぐことが出來る。つまり白『い』と這つて來ても、黑は三のサガリが在れば、『ろ』とツキアタつて容易に防げる

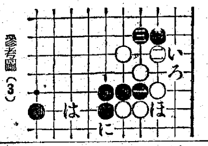

參考圖(3)

參考圖(3)白二とコスミツケて來れば黑三とノビてゐてこれは次に黑から『い』とハネられた時白『ろ』とオサヘる譯に行かないから、此際にして『は』の打込は白もちよつと打切れない。さりとて黑三に次いで、白『い』にサガるのでは、黑『に』とサガられて『は』の打込に備へられると同時に『ほ』のキリを含まれる。

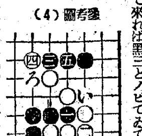

參考圖(4)

參考圖(4)今度は白二と隅の方をツイだ場合、黑は三とトビツケ白四とハネた時黑五とポーにツイで次に『い』と『ろ』のキリを見合にする。如上の意味から私は三九で『にノ十六』にサシ込む手を推奬したのである。

本紙獨占 全高段者總動員 東西對抗大棋戰

加藤五段三局勝四局目 第十回

香落 六段△加藤治郎 五段▲加藤慶次

(圖は指了百十六手迄)

持駒 ▲加藤(慶)氏 角金步步步

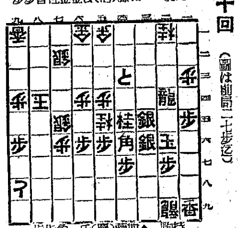

△三一桂 ▲同 龍 △四六金
▲二一龍1 ▲四三桂6 ▲同 步
△三三香 △五五步2 △三五桂4
▲二四桂 △五六金 ▲同 玉2
△同 香1 ▲三三桂成1

(指了百十六手 持時間各九時間)
消費時間 ▲加藤(慶)氏 八時間三十六分 △加藤(治)氏 五時間四十九分

闘爭茲に十日 持將棋模樣となる

觀戰記 八段 金易二郎

加藤五段は今日入玉の一途あるのみと懸命に防戰に努めれば、攻勢の立場にある加藤六段には、持將棋の心配がある。兩者共に不安を重ねつゝ行く處まで行かねばならぬ、勝負師の悲哀を感じて居る事であらう。

加藤六段は△三一桂と打つた、捨て△龍を取れば△二二香打のある事は明かである▲二一龍と應々入玉模樣にすれば大變に△三一香と打つ。打下した▲二四桂の一手△同香▲同龍△四三桂成は如何にしても攻める事が出來ないので▲五五步と桂を取る、と見ると待つて居たと許り加藤六段は△五六金と打つ之で完全に大駒を取る事が出來たのだ、兩者共に持將棋の條件を備へ(金々入玉へと進められて行く。▲三三桂成は▲三七角では△三八金と打たれて却つて損となる。持將棋の狙ひとして自玉の進むべき道に成可く自分の駒を餘計に置く事が必要である。加藤六段の△四六金は當然。加藤五段もどうやら持將棋模樣になりましたねえと言ひつゝ▲四六同步と……

消費時間より見ても、如何に熱烈なる戰ひが演じられたことか、ハリキリ同士の戰ひだけに全く物凄い決戰であつた。泣いても笑つても後一日どうぞ充分に戰つて下さい。

(本日指了り盤面)

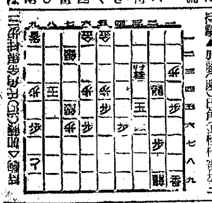

持駒▲加藤(慶)氏角金桂桂香步三

木村名人講評

上手四三桂では、嚴しく二三金を狹擊に出た所ただが、敵にも白玉に肉薄の五四龍があるから一擧に寄せ切れぬ限り不安定な現狀では自ら危機を招くの恐れがある。

下手五五步は五六金を與へるが、あまりに駒損する判定負けになるから、駒損を避けるには、角を渡してもこれが最善である。棋勢もここに至つて入玉による持將棋の色彩が濃い。

全身全靈を打込んで十二分に戰ひ通してこゝキザつかず、後日改めて相戰ふのではあるまいか、之からは如何に變化しても餘程大きな過失がない限り持將棋である、双方大事な一戰であり、一二の緩手はあつたが、兎も角、新進棋士として……

法人登記公告 商業登記公告

京城地方法院 [illegible]

清津地方法院 商業登記公告

[illegible]

大田地方法院 商業登記公告

[illegible]

順天支廳 商業登記公告

[illegible]

鐵原支廳 商業登記公告

[illegible]

咸興地方法院 商業登記公告

[illegible]

咸安出張所 法人登記公告 商業登記公告

[illegible]

陝川出張所 商業登記公告

[illegible]

全州地方法院 商業登記公告

[illegible]

咸興地方法院 商業登記公告

[illegible]

順天支廳 商業登記公告

[illegible]

咸興地方法院 商業登記公告

[illegible]

不動產經營並ニ賣買
各種貸付業務
一般商事
代理店業務
京城府南大門通五丁目五八九
大興產業株式會社
電話本局②四一七

京城府永樂町二丁目八十七番地
酒井婦人病院
電話本局②二〇〇一八番 院長 七島赤道 自宅(本)三三〇三

處方調劑 各社新藥 藥品賣藥 化粧品
京城府鍾路三丁目四十五番地
共榮藥局
藥劑師 梁川忠
電話光化門二九八六番

新龍山三角地 入院隨意
西原產婦人科
電話龍山④一〇三五番

月經痛 常備專門藥
セドノン
月經前の服用は發作を防ぎ…激しき疼痛を速かに鎭む
植村製藥會社
五〇錢 一圓 二圓

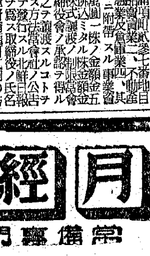

夕刊
京城日報

兵站基地の面目躍如
十四年度 工・水産額躍進的增加
工産…十四億九千八百萬圓
水産…三億二千七百萬圓

穗積殖産局長は三日の定例局長會議において昭和十四年度の朝鮮工産額並に水産額について詳細にわたり報告を行つたが、このうち工産額、水産額についての報告の大要は次の通りである

工産額 昭和十四年度における工産額は總額十四億九千八百萬圓にして昭和十三年度の工産額總額たる十一億四千二百萬圓に比し三億五千八百萬圓卅一%の增額となつてゐる、これを五人以上の從業員を有する工場における生産額をみると、十一億六千九百萬圓にして工産額總額の七十八%を占めてをり、その中の家內工業に屬する工産額三億二千八百萬圓に對比すれば大工場の生産額の增大は時局の影響による中小企業の生産力が依然徐々たる增進をみつゝあるに比し資材、勞力、資金の大工場への優先的充當が順調に遂行されてゐる工業施設の優秀性が如實に知される、これを部門別にみると

部門別 化學工業部門の五億百萬圓、食料品工業の三億二千八百萬圓、紡織工業の一億百萬圓、金屬工業の一億二千六百萬圓、機械器具工業の五千三百萬圓の順序となつてをり、化學工業部門の躍進に視め金屬工業、機械器具工業の生産の增大は一面以下の化學工業に重點をおいた産業育成過程の發展的動向を示唆してゐる、なほ機械器具工業部門の生産額は鑛山用及用機械の增産を偶然として十三年度産額より約二倍に增加してゐる、十四年度は水産額は

水産額 十四年度の水産額總額は三億二千七百萬圓にして十三年度の一億九千萬圓に比し七十二%の大幅の增額を示してゐるがこれは主として十四年度に豐漁であつたと同時に水産品價格の騰貴によるものとされてゐる

定例局長會議

三日の定例局長會議は三日午前九時半より第二會議室において開會、大野總監以下各局長出席、まづ穗積殖産局長より昭和十四年度の朝鮮工産額、水産額、水産額の統計について報告、ついで山田鐵道、山田遞信兩局長より十二月一日よりそれぞれ官制の改正實施をみた地方鐵道局、地方遞信局の開設實施について報告、特に山田遞信局長から先日の滿洲における航空事故とその善後處置について報告があり、ついで諏訪外事部長より昭和十六年の對滿開拓民送出計畫の決定事項について報告があつて同十時半終了した

入植合計一萬戸
明年度對滿開拓民計畫

明昭和十六年度における朝鮮の對滿開拓民送出計畫ならびに入植地は次の如く決定した、諏訪外事部長より三日の定例局長會議に報告するところがあつた

即ち明年度の朝鮮開拓民送出總戸數は集團開拓民三千戸、集合開拓民二千戸、分散開拓民五千戸合計一萬戸であり、入植先は集團開拓民が北安、龍江、濱江ならびに間島、錦州の各省、集合開拓は北安、間島、龍江、奉天、錦州の各省、分散開拓は全滿各地といふことになつてゐる

官吏制度改革案
年內に審査終了せん

【東京電話】官吏制度改革案に關しては法制局において審議中で、既に數回に亘り審査委員會を開いたが、改革案の核心ともいふべき文官任用令の改正問題及び勅任官の內容の撤廢の問題についてはまだ結論に達するに至らず、しかもこれに對しては修正意見もあり、近衛首相はこの間の情勢に鑑み樞府に審議促進方につき諮詢を求め、また村瀨法制局長官をして本案の審議促進上の要略に當らしめ關係の審査の利便を圖ることとなつたが問題の官吏制度改革案は假令修正又は官吏分限令等至急告的條項が附されるにしても要綱を骨抜きとするが如き修正はなく、大體年內に審査を終へることゝなる模様である

泰、イラン兩國との和親條約
十一日樞府本會議に上程可決

【東京電話】帝國と泰國及びイラン國との間に締結された和親條約に關する樞府の審査は一日の委員會で大綱終了したので、十一日の定例樞密院本會議に上程可決されることとなつた

獨の國民政府承認
時期の問題と見らる

【ベルリン一日同盟】獨政府首腦部は日本の國民政府正式承認に呼應する外交措置につき協議を重ねてをり、之に積極的態度を示すのは時期の問題と見られるが獨外務當局は二日外人記者團との會見に於て非公式に次の如き見解を表明した

南京政府承認は日本政府と南京との間の問題だが獨政府も勿論この事實を諒承してゐる、日獨兩國の關係は三國同盟條約に依つて規定されてをり、勿論ドイツは日本の東亞新秩序建設に全幅の支持を與へるものだが、第三國との關與については夫々別個の立場にあることは云ふまでもない

而して政界消息筋では日獨兩國の政策は一致してゐるので、獨政府は遠からず南京政府を承認するものと豫想される

經濟更生計畫
部會委員會

【東京電話】東亞共榮圏下の我が國民食糧問題と農家の安定をはかるため農林省では農業經營の適正規模を設定すべく、二日午前十時より農相官邸に農林計畫委員會經濟更生計畫部會を開催、石黑農相をはじめ三浦一雄氏、周東英雄氏、安藤廣太郎氏、三宅正一氏、那須皓氏、東畑精一氏、大槻正男氏、山崎延吉氏、酒井俊彥氏 (佐藤寛次、橋本傳左衛門兩氏欠席) 各委員出席石黑農相の挨拶ののち安宅農業經營適正規模調査の實施方針に關する件の諮問事項を中心として、安藤廣太郎氏を委員長に審議を重ねた結果答申を行つたが、これによれば調査對象として全國約一千五百町村を選定、これに對し道府縣農會をして

一、農業生産手段の狀況
一、農家の所得
一、生活狀態

等を調査し、これを各地域毎に審査の上、適正規模を決定するもので調査の時期は大體明年二月乃至三月頃の農閑期を期して行ふはずである

けふの閣僚懇談會取止

【東京電話】經濟閣僚懇談會は一日成案を得た經濟新體制原案に對する大政翼贊會當中總務及び各參議の意見が出揃つてから開くことになり、三日の懇談會は取止め

英米勢力の傀儡化か
內部鬪爭に崩潰か
重慶最後の運命決る

香港特電【二日發】 卅日基本條約調印は最近和平問題に關し深刻なる內部的抗爭を續けつゝあつた重慶政權に重大なる衝動を與へ、國民黨元老派、蔣直系中の和平派の狼狽と失望を惹起したが、他方黨內の和平機運に抗してひたすら英米への全面的依存を企圖してゐた親英米派要人は、あたかも南京承認と時を同じくして聲明されたアメリカの一億米ドル借款に勢ひづけられ、昂然狂喜に轉じてゐる

十月末駐獨大使陳介がドイツ外相の和平問題に關する見解を重慶に傳へて以來、重慶政府首腦部の間に於て和平問題の討議は駐支ドイツ大使トラウトマン氏の調停以來の深刻さを示し與蔣派を始め孔祥熙の如きは和平問題に傾きつゝあつたがこれに對し飽く迄和平反對を唱へて終に迫つて來たのは共産黨を除いては宋子文を代表とする親英米派と、孫科を中心とする親ソ聯派分子、ことに宋子文の反對は峻烈を極め、宋子文が一族上海に對し行政院の改組を要求し、重慶西部より擁護接近的要求を一擲することが約束されてゐると傳へられる

かくて三國同盟成立後なほもその地步を保持して工作を續けて來た親獨派、和平派對親英米派の內面抗爭は愈よ宋子文の歸國を以て表面化し、重慶政權は英米勢力の完全なる傀儡と化するか、或は重大なる內部的鬪爭を惹起するかの二ツに一を選ばねばならない形勢にある

政界消息通の間では年末から明春にかけて行政院の大改造が行はれ孔祥熙、何應欽等の妥協派に代つて宋子文、孫科の入閣が實現すると信ぜられてゐるが蔣自身の意思も最近和平問題に對し右顧左眄してをり、南京國民政府の生長に逆比例する重慶政權の質的低下は日一日と顯著となり英米依存的性格を一段と濃化するものと解される

改組問題も討議
黨政軍首腦會議招集

【香港二日同盟】重慶來電によれば蔣介石は帝國政府の南京政府正式承認に對處するため、十五日全國黨政軍首腦部會議を招集に決定、一日附を以て地方軍政長官に在內外要人に宛て招電を發した、會議は內部的團結の强化による抗戰陣營の最後的建直しを中心として

劃期的地力計畫案
內務省外局に國土局設置有力

【東京電話】國土の綜合的開發計畫樹立の急務が叫ばれて居る折柄高度國防國家建設の要請に應ずべく、國土計畫の一環として目下內務省において成案を急いでゐる地方計畫は、本年度から本格的調査に乘出すことになつてゐる、然してこの計畫は最近における生産力擴充に伴ふ急激な工場の增設その他の原因による大都市の無制限な膨脹、新興工業都市の簇生等國民の保健、衛生、交通等凡ゆる方面に多くの問題を惹起しつゝある現狀に鑑み、都市發達の方向を與へ人的、物的資源の能率を最高度に發揮せしむべきであるとの趣旨から內務省において計畫されたもので、特に都市の分散配置、中小都市の振興都市及び農村の協同體組織の確立等を重要目標とするものである然して此地方計畫實施のためには計畫に要すべき資材の確保が絕對必要條件であるの間の有機的聯絡が行はれねばならぬ、即ち都市の分散配置、工業の地方化、農業生産化等の問題に關してはそれぞれ部分的に研究も行はれ、又着々實施されてゐるがその計畫を一瞥した有機的綜合的計畫の缺けて居ることがこれ等の總ての計畫の實行力を弱める實情にあるので、計畫の一貫性保有のため、現在の計畫局及び土木局の機構は既に再檢討の必要に迫られてをり、差當り有力な案としては次に本省土木局及び計畫局を本省の外局として國土局とも言ふべき機關が設置すべきであるとの議が有力化してゐる

全國境線を閉鎖
泰、佛印紛爭益々惡化

【ハノイ二日同盟】泰、佛印間の紛爭は益々惡化し遂に兩國軍の爆擊應酬にまで發展、泰國側ではさきに國境を閉鎖したが佛印側もこれに應じてこのほど泰、佛印全國境線を閉鎖した

佛印軍メコン
河島嶼占領か

【ニューヨーク二日同盟】二日當地に達したハノイ電によれば佛印當局は佛印軍が泰、佛印國境のヴイエン、サアヌ南方五十六キロメコン河ナウノ、ベンドン島を占領した旨發表した

解決の望あり
英官邊の見解

【ロンドン二日同盟】泰、佛印兩國間の紛爭は二日遂に國境において空中戰を惹起するに至つて愈よ激化の徵を示してゐるが、イギリス官邊は二日午後兩國關係はなほ平和的に解決する望みありとして次の如き見解を述べてゐる

泰、佛印間の紛爭解決交涉は今尙繼續されてをり、兩國關係が平和的に解決點に到達せぬといふことはあり得ない

英、西金融
協定調印

【マドリード二日同盟】英國はかねてホーア駐スペイン大使を通じスペイン政府と金融協定に關する交涉を行つたが、二日正午スネルスペイン外相ホーア大使との間に英西新金融協定に調印した、右協定は英國に凍結されてゐるスペインの在英資金を解放し、英國よりの物資購入を增大せしむるためのものである

援蔣一億ドル借款
結局名目借款に墮さん

【香港二日同盟】アメリカの一億援蔣借款が日本に對するアメリカの露骨なる反感を表示するものたることはいふまでもなく、外人消息通は誇大にこれを宣傳してゐるが、確かな筋の消息によれば、この巨額の借款はたとへこれを締結するも實質的には履行不可能で、恐らく名目借款に墮するの外はあるまいといはれてゐる

即ち問題の一億援蔣借款の內容は數箇の部門に分れてをり、各部門につき逐一交涉審議を進めることを要し、グレゼツトによる支那側の所要軍需品の購入、輸送、輸出物資によるこれが返濟に關しては各々機關を分ち、かつ各機關に分類されてゐるので交涉が順調に進捗しても明春二、三月頃にならなければ果して借款契約に調印の運びとなるかどうかも判明し難いといはれる

日和見派要人
續々重慶入り

【香港二日同盟】國民政府承認によつて重大危局に直面した重慶政權今後の諸方策を決定すべく重慶政權の改組問題も討議は連日にわたつて重大會議を開催する一方、和戰問題に關し日和見的態度をとつて來た要人達に對し至急重慶入りを慫慂、抗戰陣營の强化擴大を圖つてゐるが、事變勃發以來香港に滯在して蔣政權の協力を拒否してゐた陳濟棠氏が條約調印當日の卅日、蔣の最後的懇請をいれて杜月笙を同伴、重慶訪問をしたのを皮切りに、從來その去就が注目されてゐた陳濟棠、方振武、張一麐等も續々重慶に到着してゐる模様である

援蔣借款
米議會承認

【ワシントン二日同盟】援蔣新借款一億ドル供與の件は二日兩院合同銀行通貨委員會にかけられたゼシー、ジョーンズ財務長官とモーゲンソー財務長官の提案理由說明を聽取したのち全員一致を以てこれを承認した

米海兵團を擴充
陸軍と共同特殊編制

【ニューヨーク二日同盟】米海軍は遂にハワイ集結艦隊の兵員を補充し、續いて廿七日艦隊乘組及び陸戰隊の將兵三萬の

現役編入 豫告を發表するなど、兵員の增强を急ぎつゝある、一方スターク作戰部長が一日行つた基本作戰に關する重大報告に際し米國の國家的權益を防備する作戰の必要あれば何處にでも前進基地を建設すべきであると强調して注目を惹いた折柄、ニューヨークタイムス紙が一日の紙上で海軍記者ハンソン・ボールドウイン氏がワシントンで確聞したものとして報告する所によれば、海兵團では陸軍と共同して目下戰車、砲車車隊、飛行隊、落下傘部隊、步兵隊等より成る世界に類のない特殊兵團二箇師團を新に編成中でその一箇師團はサンデイエゴ(ヴアジニア州)他はサンデイエゴに本部を置き艦隊主力の一部としてリチヤードソン

聯合艦隊 司令長官の指揮に屬せしめることになり、又之とは別に六個の防備大隊と稱する新型部隊を設けグアンタナモ、キューバ、サンデイエゴに各一個大隊、パリス島、ハワイに各二個大隊を夫々編成させてをり、之等各大隊の訓練の主たる目的は空軍又は海軍の前進基地の占領又は防禦にあるといはれる、右ワシントン電は新師團の有する各兵科と

防備大隊 の裝備を左の如く說明してゐる

新編師團一個師團の兵員は一萬一千名で四百名を以て組織する落下傘大隊を含む他、次の如き多種の兵科を有してゐる 一、戰砲兵三個聯隊と野砲一個聯隊より成る基本部隊 一、艦隊、偵察戰鬪各種を含して百二十機よりなる飛行大隊 一、十二噸半の輕戰車七十二台つゝよりなる戰車大隊 一、裝甲車隊及び自動自轉車隊を有する偵察部隊 一、高射機關砲、卅七ミリ對戰車砲等を備へる特殊兵器大隊 一、この他考砂輸送艦を改裝した軍用輸送船六隻及び戰車上陸に必要とする舟艇を所屬させてゐる、防備大隊各大隊は陸軍標準三吋高射砲、海軍沿岸用五吋砲各十二門、高射機關銃及び機關銃合計四十四門を有してゐる

日米親善を强調
元駐日大使キャッスル氏

【ピッツバーグ二日同盟】去る卅日ルーズヴェルト大統領が一億弗新對支借款の供與を發表して米國の反日態度が愈よ露骨となりつゝある折柄、元駐日大使ウイリアム・キャッスル氏はピッツバーグに於て一場の講演を試み日米友好關係維持の必要を力說して次の如く述べた

日米兩國が戰爭することは徒らにドイツに利益を與へるに過ぎない、米國が現に取りつゝある對日態度は日本を獨伊側に走らせるばかりである、アメリカとして日本の對支行動を容認することは困難であることは認めるが、日米親善關係を促進しようとする提案にはもつと耳を傾ける用意があつて然るべきである

議會局審査部
第四分科會

【東京電話】翼贊會議會局審査部第四分科會(金融財政)會は三日午後二時より衆議院內に開會、中島(彌)主査以下委員四十餘名出席大藏省松隈銀行局長より

一、金融及び金融機關の新體制
二、金融及び金融機關の根本的改革案
三、金利の趨向と金利政策
四、農民金融及び中小商工業金融
五、農業及農村金融機關問題

に關し說明があり、種々意見の交換を行ひ同六時散會した

佛印使節團
十五日來朝豫定

【ハノイ二日同盟】近日佛印經濟

ユーゴー外相
ヒ總統と會見

【ニューヨーク二日同盟】二日當地に達したブダペスト電がユーゴ官邊筋の情報として傳へるところによれば、ユーゴー外相マルコヴイツチ氏は先週先づドイツを訪問、ヒトラー總統と會見したが會談の結果によりユーゴーの動向はすこぶる注目される

安徽地區掃蕩戰果

【徐州二日同盟】安徽北部地區掃蕩中の四子部隊は、二日吉家集(蒙城東南三十キロ)において第百七師に屬する敵二百と遭遇、これを猛擊して潰走せしめたが、今回の掃蕩において蒙城地區掃蕩戰時にさきの第五七軍殲滅戰の綜合戰果左の如し

敵遺棄屍一、六三三▲鹵獲品小銃三三〇、同彈藥八、四二〇、その他多數

英の在米資金
枯渇

【アムステルダム二日同盟】英國政府の窮迫についてはアメリカの對英金融援助問題と關聯して當地でも注目されてゐるが、當地財界ではイギリス財政現下の窮迫は主として外國保持資金の枯渇に基くものと見られてをり、なかんづくイギリスの在米資金が著しく減少したため、近き將來アメリカからの物資供給は不可能になるだらうといはれる、從つてこの際イギリスにとつてアメリカからの借款供與が緊急の必要事になつてゐると觀測してゐる

一方イギリス在米持資金の現有額については現金が最高額六十億米弗から最低額十億米弗以下に新聞紙によつて種々の推定が報ぜられてゐるが、一方には有價證券を加へたイギリスの手持資金の總額は三十億米弗を出でないといはれ、現在の如き割合で戰費が必要とされるならば來夏迄のイギリス物資買付は辛うじて賄ひ得るに過ぎないとの意見が有力である

第一銀行
京城府南大門通二丁目

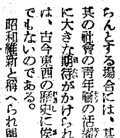

第一線觀

青年の役割
森 明 磨

巷に滿つる新體制の聲と共に、著るしく世の注目をひきつゝあるのは青年問題のやうである、新聞雜誌等のジャーナリズムの上でも、青年の問題は或は論文に或は座談會に、今や花形役者の觀を呈してゐる。惟へばいつ如何なる時代でも國家社會が非常重大時局に當面し、血路を切り拓き難局の打開を圖らんとする場合には、其の國其の社會の青年層の活躍の上に大きな期待がかけられるのは、古今東西の歷史に徵つまでもないのである。

昭和維新と稱へられ明治維新とさへ呼ばれてゐる現代、日本の大きな動きの中において青年層の動靜に並々ならぬ注目が拂はれるに至つたといふことは當然すぎる程當然なことでもある。

青年のあの純眞さ、青年のあの情熱、青年のあの實踐力——これこそ青年と常に行を共にしてゐる者の味ひ得る醍醐味である——お役に立つべき秋が來たのだ。新體制の各面に亘つて青年の情熱が求められ、青年の推進力が要請されてゐる。今や青年こそは正に時代の寵兒である。半島の青年層も青年團を通して新體制下の國民總力運動の中核的推進力としての實踐的役割を今後一層活潑に展開して行くであらう。

最近、青年の中には總力推進部が設けられて活動してゐる。團員中の總力推進隊員も積極分子としての任務を果敢に遂行しつゝある。我が半島においては內地と異り、青年層が新しき教養の保持者として先覺者的、指導者的役割を擔うて行かねばならぬ立場に在ることを思ふとき、實踐形態としての半島青年團の體制は一層强化され整備さるべきものであると信ずる。

とはいへ青年團の上における實踐行動は斷じて世の所謂政治的活動であつてはならぬし、又社會事業的であつてもならぬのである。飽く迄も高度國防國家建設といふ目的に即應せる教養訓練と『事上練磨的』意義のものであるべきである。

この點に於て青年團と青年訓練所とは今後益々一體不離の關係に立つてくることを見失つてはならない。(筆者は總督府社會教育課長)

天羽大使
歸朝の途に

【ローマ二日同盟】天羽大使は二日午後二時二十分政府高官の歡送裡にローマを出發、ベルリンに向ひ歸朝の途に着いた、同大使はベルリンに數日間滯在、卅日夜ベルリンに到着した來栖新駐伊大使と事務引繼を行ふはず

岡少將總力研究所入り

【東京電話】前海軍省軍務局長岡敬純少將は三日附で左の如く總力戰研究所入りが發令された

海軍少將正四位勳一等 岡 新

任總力戰研究所員

總督府辭令 (二日附)

海軍機關中佐 德田 德男 命總督府事務官兼企畫部勤務

總督府事務官 桐野 義隆 鐵道局參事

任鐵道局理事 (二等) 兪京城地方鐵道局長 小林 理

鐵道局副參事 松田 厚一 依願免本官

謹訂 三日附朝刊第一面『東鄉大使等拜謁仰付らる』と題する記事中『鳳凰間』とあるは『鳳凰間』の誤りにつき謹訂いたします

―人―

◇富岡正光氏(京城地方遞信局長)新任挨拶のため三日來社
◇橋本治吉氏(釜山地方遞信局長)同上
◇上村博愛氏(京城地方鐵道局工務部改良課長)同上
◇稻野茂氏(同庶務課長)同上
◇赤司彥一氏(同工務部長)同上
◇早野松次氏(同保線課長)同上
◇永路勝兵衛氏(同建設課長)同上
◇卯井信一氏(鮮鐵總務課長兼外國鐵路課長)同上
◇吉村元一氏(同保險契約課長)同上
◇宮原藤一郎氏(遞信局保險支拂課長)同上
◇吉谷吉藏氏(同支店課長)同上
◇井本烋郎氏(同計算課長)同上
◇古屋政藏氏(鐵道局工作部機械課長)同上
◇岡部三二氏(同庶務課長)同上
◇今井修二氏(同工作部長)同上
◇三木七五氏(同車輛課長)同上
◇中村泰男氏(殖銀總務課長兼審務理事)朝鮮財務懇話會創立準備のため三日入城
◇稻川正一氏(京城商工會議所總務部長)新任挨拶のため二日來社
◇小森弘氏(同文書課長)同上
◇齋藤彌市氏(朝鮮食糧營團事務課長)同上
◇秋原彥三氏(朝鮮鑛業振興社長)東上中二日歸城
◇石塚峻氏(米倉社長)東上中一日歸城
◇三井高修氏(日本興亞クラブ顧問)三日入城、半島ホテルへ

時の錄音

汪國の新任使、久しぶりに重慶へ飛ぶ。きのふは日華新條約締結の祝賀、けふ戒嚴の行進。
×
香國の重慶、のたうち廻る斷末の姿は目に見える。
×
獨空軍もサザンプトンを猛爆、全市炎上の地火に廢墟と化したとか。
×
東南洋に新秩序建設と、破壞防止の鐵軍が轟音をたてゝ驀進す。
×
師走は節足で過ぎて行く。要領の良い奴だ。節約總動員に、那麽で行かうぜ。

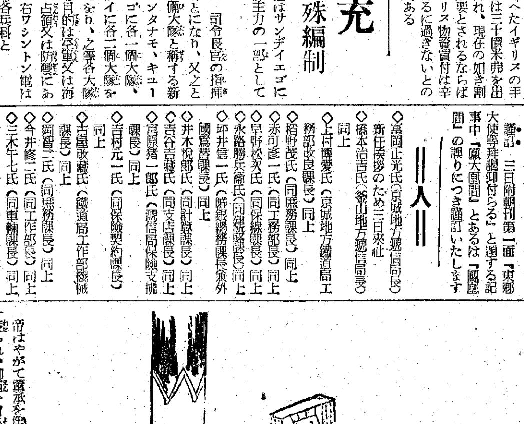

三國志 〔378〕
(出廬の卷)
吉川英治(作)
矢野橋村(畫)

祕勅を縫ふ (二)

次の日、帝は、ひそかに勅し給うて、國舅の董承を召された。董承は、西安このかた、終始、帝に仕へて、あの大難から流離の御苦勞を共にしてきた御林の元老である。

『何ごとのお召にや?』と、彼は急いで參內した。

帝は、彼に仰せられた。

『國舅。いつも朕は何かにあるか』

『聖恩に浴して、かくの如く、何事もなく、老を養つて居ります』

『それは何よりもめでたい。實は昨夜、伏皇后と共に、長安を落ちて、李傕、郭汜などに追はれた當時の苦しみを語りあひ、その時の功勞をも思ひ出して涙したが、考へてみると、今日まで、御身にはさしたる恩賞も酬はで過ぎた。國舅、この後とも、朕が左右を離れてくれるなよ』

『勿體ない御意を——』

董承は恐懼して、身の措くところも知らなかつた。

帝はやがて董承を伴つて、殿廊を渡られ、御苑を逍遙して、なほ洛陽から西都、この許昌と、三度も都を遷したあひだの艱難を何かと語られて、

『思ふに、いくたびか、存亡の淵を経ながらも、今日なほ國家の宗廟が保たれてゐることは、ひとへに御身のやうな忠節な臣のあるおかげだ』と、沁々云はれた。

玉步は更に、彼を伴つたまゝ大廟の石段を上られて行つた。帝は大廟に入ると、直に、功臣閣にのぼり、自ら、香を焚いて、その前に三禮した。

ここは漢家歷代の功臣の像が祠つてある靈廟である。左右の壁間には漢の高祖から二十四代に亙る世々の功臣の肖像が描かれてあつた。

帝は、自ら燭して、さんさんと御涙をたれた。

『……陛下。何をそのやうにお嘆きあそばすか』

董承が、畏る〳〵伺ふと、帝は嘆息して云はれた。

『今、御身の說かれたやうな先祖をもちながら、子孫には、朕のごとき惰弱なものが生れたかと思ふと、朕は朕の身をかなしむのである。……國舅、更に說いて、朕に訓へよ。して又、その高祖皇帝の畫像の兩側に立つてゐる者は、どういふ人物であるか』

何か深い叡慮のあることは、董承もはや察せられたが、帝の餘りにもきびしい御眼ざしに身も硬ばつて、彼は遽かに唇もうごかなかつた。

帝は董承にむかつて、『國舅。——朕が先祖はいづこから身をおこして、この基業を建て給ふたか。朕が爲めのために、由來を述べられい』

と、襟を正して下問された。

董承は慴き顏に、

『陛下。已に、いさゝか、おたはむれ遊ばすか』

と、身をすくめた。

帝は、一しほ嚴肅に、

『聖祖の洪事。かりそめにも、たはむれようぞ。すみやかに說け』

董承はやむなく、

『高祖皇帝におかれましては泗上の亭の長に身を起したまひ五尺の劍をさげて、白蛇を芒碭山に斬り義兵をあげて、亂世に縱横し、三年にして秦をほろぼし、五年にして楚を平げ、大漢四百年の治をひらいて、萬世の基本をおたて遊ばされたことは、——臣が改めて申しあげるまでもなく、兒童走卒といへども知らぬはございません』

と、述べた。

機械及工具
各種ゴム製品
毛織物・絹織物
各種時計
株式會社 大澤商會京城支店
京城府本町一丁目

科學的に皮膚を丈夫にする
健康用 福德ブラシ
●風邪ひき易い人に
●一般虛弱體質に
●胃腸のわるい人に
(販賣店) 京城府本町一丁目 ニコニコ堂本店
東京市小石川區護國寺前 (本舖) 物心療法普及の會
定價1圓30錢 (〒40錢)
說明書進呈

心身苦脫
神の力と人の力
天眞道々主 日本靈醫學會長 田村靈祥先生快著
公爵 一條實孝閣下 題字
東京市民動員部長 大迫元繁先生 序文
體驗記發表・數十氏
長期戰下 特別奉仕 普及版 1円50
貴方が若しも……
病苦に泣き、貧困に惱み、うち續く不幸に苛まれて居たら、今スグ迷はずお讀み下さい。
讀んだ瞬間から……
目の前がパツと明るくなります。そして貴方の總ゆる苦惱が無くなり、病魔も貧苦も不思議にケシ飛んでしまひます。
誰がやるのでもない……
貴方自身の體內に眠つてゐる不思議な靈力が、さうさせるのです。つまり弱い人間の內部から强い超人間的な力を目醒ませ引きづり出してくれるのが、この本の功德なのです。
天眞道靈醫術の開祖……
として朝野の大官名士間に多數の信仰者、後援者を有する田村靈祥先生が、近時我物顏に跳梁する邪惡な類似宗敎の氾濫を嘆いて之を眞向から擊碎し、眞に明るい人生、强い生活を戰時下に打立て、この世から不幸といふ不幸を一掃しようとする大念願が、世の弱い人々に味方して遂にこの書を書かせたのです。
丈夫で幸福な人……
には無用な本かといへば、決してそんな事はない。これから後不慮の病氣も防げるし、長壽も得られます。もつと〳〵繁昌もし、成功もできます。貴方に向まだそれだけの力が潛んで居ることを、この書がピタリと敎へてくれるからです。
實によいものを
見た、ありがたい本を讀んだと、連日著者の許へ殺到する全國的なる驚喜感激の反響こそ、この本の値打を何よりも雄辯に立證して居ます。天國とか極樂とか、「未來」の安心よりも先づ直面せる「現在」の大安心を摑みたい人は、眞一文字に本書へおいてなさい。
總ゆる病苦と不幸の根を斷つこんな強い力が貴方にある
◆四六判・三百餘頁 普及版 一圓五十錢
◆別にクロース裝の上製美本あり 價二圓
發行所 東京市小石川區東青柳町一 天眞道本部 振替東京六五五九六番

皇后陛下 女高師に行啓

【東京電話】皇后陛下には女子教育御奨励の思召から三日午前十時御出門、東京女子高等師範学校に行啓あらせられた。同校内に御着、[illegible]

浮び上る"炭焼き"
廢煙から醋酸石灰の簡便製法
林業試験場 苫名博士が發見

木炭飢饉が叫ばれ全国に木炭生産強化の呼び声が高いが、炭を焼く時の煙から火薬の原料やスフを製くする醋酸石灰の新製法が発見された。[illegible]

製造 法を新に発見された

副産 物として採れる醋酸石灰が[illegible]

苦心を語る 苫名博士

數多く失敗 した

順調 に行つたと言へる

全鮮三十三ヶ所に郵便所を新設
既に廿八ヶ所は決定

通信網の擴充を圖る遞信局では昭和十五年度内に鮮内各地に郵便所を新設することになり、候補地の實地調査を行つて各地の[illegible]

龍田山丸遭難 乘組員無事

【函館電話】二日午後十時五十分[illegible]

船員溺死

【釜山電話】[illegible]

重慶干乾し
物凄い米飢饉で民心動搖
ソ聯が素ツ破抜く

モスコー外交の轉換―前省のソ聯紙によると重慶のタス通信(ソ聯機關通信)は目下重慶が深刻な食糧難に逢着、悩み抜いてゐる旨[illegible]

倉庫 からは數萬ピクルの米が發見される等[illegible]

脚光 を浴びてゐるのに[illegible]

違反減る
白晝の鍾路街

京城鍾路署經濟係の窓口に映つた十一月中の鍾路商店街の經濟違反をみると[illegible]

師走の商戰を監視

飴やさんの組合生る

自轉車百台を盗む

浮浪兒へ三百圓

忌明獻金

合言と催し

濁酒は二割五分增
清酒、燒酎は本年と同じ
明年度の生産高決る

朝鮮における酒類の明年度分生産高及び配給方法が決定した、清酒は本年同様十二萬石、燒酎も同じく五十四萬八千石だが

濁酒 は需要が特別に増して…[illegible]

消費 面を調査した結果、[illegible]

綿布商を荒す
十三名を一網打盡

京城本町署司法係では去る十月頃以來、京城府大門通附近一帶の綿布商が[illegible]

光榮の記章
九遺族へ傳達

北、中支戰線の大陸に赫々の武勲と共に散華、靖國の神と祀られる故小島忠雄中尉の遺族京城府寛勲町三〇小島忠雄氏以下九勇士の遺族に對する光榮の軍人遺族記章傳達式は三日午前十時から京城府廳會議室に於て擧行、高橋府尹から勲記の傳達に次ぎ各遺族に記章が授與された、光榮の勇士並に遺族は次の通り【寫眞は傳達式】

贋造百圓札で買物
大膽極まる洋裝美人

【平壌電話】一日午後九時半頃府内新倉里一〇七洋品雑貨商金昌南商店に、一見廿五歳位に見える洋裝美人が十一圓七十錢のズロース一枚を購ひ百圓札を出して釣八十八圓三十錢をもらひ立去つた[illegible]

二劇團の三孃が慰問袋獻納

許可制に改め腕章をつける
用達業者に新體制

農村の貯金に張切る金組

神宮大麻頒布奉告祭

道別	目標額	貯蓄高	歩合
京畿	一六、〇〇〇	五、七四〇	三六%
忠北	三、六〇〇	六八一	一九
忠南	四、七〇〇	五二一	一一
全北	四、七〇〇	九二二	二〇
全南	一〇、三〇〇	二、三五九	二三
慶北	八、五〇〇	三、二〇五	三七
慶南	一一、五〇〇	六、〇四五	五四
黄海	五、五〇〇	五九九	一一
平南	七、〇〇〇	二、三二五	三三
平北	七、六〇〇	一、九四〇	二五
江原	六、六〇〇	八〇六	一二
咸南	六、六〇〇	一、六七二	二五
咸北	六、六〇〇	三、二六〇	四九
計	一〇〇、〇〇〇	二六、〇三三	二六

竊盜 京城府西大門署では[illegible]

吉田アメリカ局第三課長急逝

【東京電話】外務省アメリカ局第三課長吉田賢氏(山口縣出身)は一日急性肺炎のため東京杉並區阿佐谷町三三の自宅で急逝した、享年三十九、なほ告別式は四日午前十一時より十二時まで青山齋場において佛式により執行

三日朝の氣象概況

大陸高氣壓は東に移動して今朝は朝鮮滿洲を掩ひ低氣壓は蒙古東部と本邦東北地方の東海上とにある朝鮮滿洲北支那一帶は天氣はよく本邦も日本海側は所により降雨あるも其他は概ね晴、北海道は曇勝である、鮮内の氣溫は南岸は五度内外國境中部は零下一五度に降り例年に比し一度乃至五度低い

京城地方 【今晩】晴後曇【明日】晴、今朝最低氣溫零下五度九分、正午二度【昨日】最高氣溫三度一分最低氣溫零下十二度

池田の甘栗

五萬分ノ一地圖販賣元 小林又七朝鮮地圖部

平岡内科醫院 京城府元町一丁目 電話龍山一一五一番

旗 國旗、團旗、校旗 優勝旗、其他旗一式 朝鮮美術品製作所旗部 京城府黄金町一ノ九〇

香料 化粧品材料 着色料 染料 東華洋行

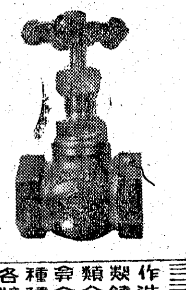

高眼科 醫學博士 高永穆

ニキビ 吹出物に お化粧下に アレドメに 色白に
顔劑 ユキワリミン 有名藥店、デパート化粧品店ニアリ 一圓 五十錢 東京・高輪 原澤合名會社

内科一般 李義植内科 京城府仁寺町一三六 入院室完備 電話光③三二五九番

丁子屋の商品券 三圓以上調進

二日より六日まで 國防調時局銘仙發表展 主催 伊勢崎織物工業組合 群馬縣商工課 後援 商工省 厚生省
伊勢崎産地に於て時局下に最も實質、新味、價格等の點よりして、大衆向織物の條件を備え第一線と銃後の精神連繫に留意して製織された力強い作品を發表 ―三階呉服賣場―
紀元2600年慶祝 日、獨、伊、三國同盟記念 寫眞大展覽會 4日→8日 四階ホール
優良めいせん 十三圓均一 絞りめいせん 十圓均一
京城 丁子屋

楠公ベルト ベルト及附屬品 ゴムホース・パッキング ボールベヤリング 三ッ星調帯株式會社製品 公認朝鮮ゴム製品販賣組合員 富士商店 京城店 京城府古市町一四番地 電話本局②3822・4422番 清津店 清津府浦項町二五二番地 電話清津3577番

皮膚泌尿性病科 醫學博士 渡邊晋 電本894

田中丸病院 京城府西小門町 電話光化門(3)八八五番 醫學士 田中丸治平 醫學士 最所邦廣

白墨大工場出現
◎白墨ノ心配ハ御無用
一朝鮮滿洲ニテ需要サレタケノ白墨ハ弊社ガ用意シテイルカラデス。
一多年化学的研究ニヨリ生産サレ衛生上絶對安心デアリ粉末飛散セズ書キ良ク消シ易ク丈夫ニ出來テイルカラデス。
一斯界ノ權威者カラ從來品ヨリ改良サレタ特長ガ認メラレ推奨サレ且生産ノ合理化ニ依リテ安價ニ提供サレルカラデス。
改良 六角白墨(白一級品) 丸型、(〃) 六色、(色一級品) 製造卸賣 (荷造貨車渡)運賃買主負担
京城府通義町三五 中央化學工業社 電話光化門③一三一六番 振替口座京城八五六六番
營業種目 白墨各種 靴クリーム各種 蠟燭各種 澱粉・糊 ◎製造元 ◎御取引ハ前金ニテ御願申上マス。

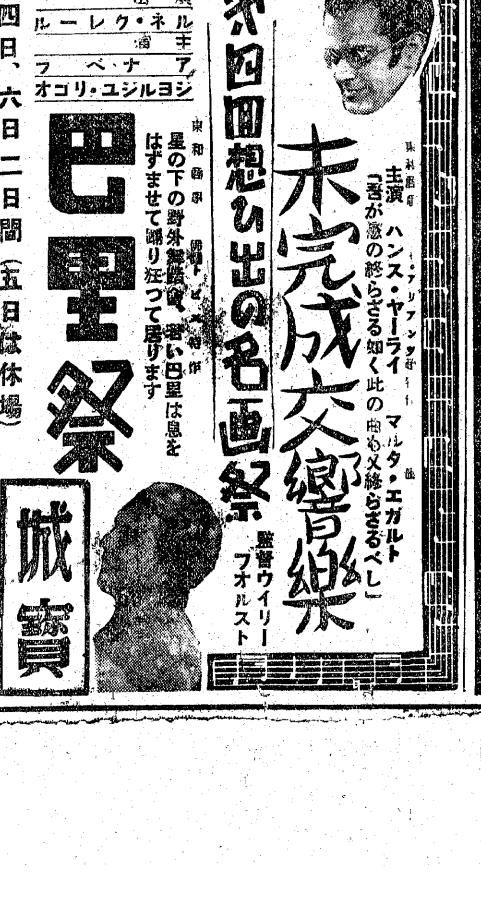

精力強進劑!
クミノール 宣傳試飲會
丁子屋(一階)藥品部擴張記念
12月4日より8日まで
コンナお方に
虚弱腺病質・早老・健忘症・神經衰弱・肺結核・陰萎・早漏・夢精等の生殖器衰弱・ヒステリー・病後衰弱・虚弱幼兒・虚弱妊婦・産後衰弱・冷え症・貧血症・消化機能不全・心臟衰弱・脚氣・腰痛疲勞等
製造發賣元 慈善堂製藥株式會社 京城鍾路二丁目
賣捌元 株式會社木村藥房 京城本町四丁目

學藝

新興亞體制下に於ける朝鮮の使命を論ず【8】

佐藤震一

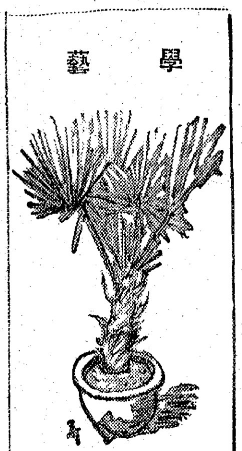
北島淺一氏畫

かくて朝鮮將來の使命としては米穀を主とする食糧物資の生產を高めて食糧自給國の確立に貢獻すると共に、棉、羊、木材、麻等の重要資源のための農、畜、水產、林業の各種原始產業を一層開發することに、具體的な使命の實現を圖るべきであらう

かくて今、戰時日本の切實なる要求と朝鮮經濟の現實とを直正に把握するならば、我等は朝鮮の使命を農工業の併進的振興の中に見出さざるを得ない。さればこそここに、われ等は南總督の政策が鮮明にも『農工併進』を掲げたことに、心からの敬意を惜まないであらう。農工併進の要は、過去に於ける跛行的發展の跛行性を修正し、國土計畫の視角より產業の全面的且つ調整的振興を期する所に存する。現段階朝鮮は、かゝる使命の實現に、邁進することによつて、初めて、新しき東亞の秩序に於て自らの經濟的止揚を完遂することが出來るのである

四、結言

前節において、我等は世界史的轉換より帝國の使命を視、帝國の使命の中に朝鮮の負荷すべき役割を指摘した。我等の解析した朝鮮の物心兩面における現實の特殊性が八紘一宇の大精神と全日本的立場に立つ國防國家建設の理念に照し出された時、當然に我等の結論は朝鮮の特殊的使命が、經濟的には『農工併進』を具體面とする大陸前進兵站基地の完成に、精神的には內鮮一體の徹底せる實現にあることを强調する。

或は『內鮮一體』と謂ひ『大陸前進兵站基地』と謂ふ。――既にかゝる提唱は、必らずしも新らしい題目ではない。併し乍ら、今日支那事變の進展を機に轉回しつゝある日本の情勢は、この二つの標識を現實の面に於て緊びつけたのである。我等の認識は實は楯の兩面とも稱すべきものであつて、『內鮮一體』の地盤なくして『大陸前進兵站基地』の實現は望み難く、『大陸前進兵站基地』の使命なくして『內鮮一體』はその國防的理想を喪失するであらう。而して今や、自ら此の使命の神聖に味到し、現實の大地に踏み立つて、明日の發展を冀求する朝鮮の努力の姿を、我等は深い感銘なしに見守ることが出來るであらうか。產業部面に於ける斯土の躍進的な生產力擴充も、旱害の一年を乘り切つた忍苦の身構へも、我等には胸を打つやうな朝鮮の努力として感ぜられるのである。そして我等の切實な感激の中心に、ふつふつと燃えたぎる熾烈な八紘一宇の大精神は、當然に朝鮮の精神的・經濟的使命完遂の成果を、日本文化全體の面において高揚せずには止まないであらう。こゝに半島人の全き皇國臣民化の將來がある。更に我等が、斯土における初等教育義務制の實現を近き將來に要望し、その後における兵役義務制の施行を示唆するならば、新らしき朝鮮の面貌は、如實に浮彫られるであらう。斯くて我等の最も現實的な解析の試みは、こゝに最も理想的な結論を獲した。――最も理想的な結論とは、摑みとつた現實が、そのまゝ帝國の世界觀に繫がつてゐるといふことに外ならない。

顧みれば、畏れ多くも　神武天皇橿原に都し給ひ、八紘を掩うて家とするの大理想を述べ給うてより、茲に二千六百年、悠久なる時の流れに立つて、榮光燦たる皇國の歷史を惟ふ我等の感激と感謝は凝つて皇運の扶翼に一身を捧げるの至誠となつて流露した。支那事變を闘ひ拔く我が國民の驚くに堪へたる强靭さを看よ。更に、國內新體制の旗の下に、勃然たる職域奉公理念の高揚と、あらゆる舊弊の纏りを一擧に捨て去らんとする緊張した覺悟の表情を看よ。我等は二千六百年のこの歲が、我が皇國の歷史の上に、一大金字塔となつて殘るべきことを疑はないであらう。既に我等が觸れた帝國の世界史的役割、即ち大東亞共榮圈建設の使命は、單純なるブロック經濟の理念を止揚して、國內諸國の英米帝國主義よりの解放・自立と、共同の國防、綜合化せる經濟の三つの條件の上に、共榮圈全體の福祉を實現する所に存した。而して、今や日獨伊同盟成り、こゝに我が帝國は、盟邦との協力なる提携の下に、その使命實現の巨大なる一步を踏み出した。日獨伊同盟といふ世界新秩序の基軸確立は過去數世紀に亘つて七つの海を支配した大英帝國の沒落、それに伴ふ舊世界秩序の崩壞を告げる弔鐘であると共に、いはゞ新しき世界の黎明を指す歷史の道しるべであるとも見ることが出來る。同時に又、我等は英米既存勢力との摩擦が今や避け難く現前する事に於て、帝國の直面する事態の重大さを認識するが故に、一層の勇猛心と不退轉の決意を新たにするのである

とまれ、眼前に激動する世界史的現實の中から、大東亞共榮圈の生誕とそれによる世界平和の促進を見んが爲に、而われ等は未曾有の試練を甘受し超克しなければならぬ。そして、既に見た如く我が皇國が、實に東亞再建の成否の一端を、朝鮮の使命に期待してゐることに想到するならば、我が朝鮮の努力は愈よその意義の重大さを加へるであらう。今こそ朝鮮は眞に行動する者のみの有つひたむきな熱情を傾けて、一路その使命に邁進せよ。悠久二千六百年、輝やかしい皇國の歷史に、更に美しい光を添へることは、朝鮮に許された尊い使命の眞面目であらねばならぬ。そしてこゝにこそわれ等は彌榮えます皇運の下に今日の朝鮮と明日の日本とが、確然たる文化的止揚を遂げるのを見るであらう

不連續線

映畫報國

映畫館もまた、總力運動に協力を誓つたといふ。さもあるべきことである。

そこで、その協力の方法にもいろいろあるだらうが、標語入りの垂れ幕を下げることや、プログラムの紙面一部提供もそれである。然し、そんな形の上に現れたことだけでなく、せめてはニュース映畫上映中だけでも、觀客に脫帽させることを、積極的に勵行してほしいと思ふ。

畏き方の現れる場面のみに限らず、皇軍勇士の實況に對し、脫帽するのは當然であり、それ以外の場合でも、また劇映畫にしたところで、帽子を冠つて見なければならぬ理由は毛頭ない。

所詮は德義の問題であるが、ニュース映畫に脫帽することに關する限り、德義よりも遙かに高い總力運動の精神に歸一することだと考へられる。

さうした不謹愼な觀客に注意して、憎まれるのを恐れるのは卑怯であり、それでは、總力運動への眞の協力とはなり得ない。

先づ、そこから出發してほしい。

新映畫評

踊るニューヨーク

魅力は矢張踊りに

MGM作品

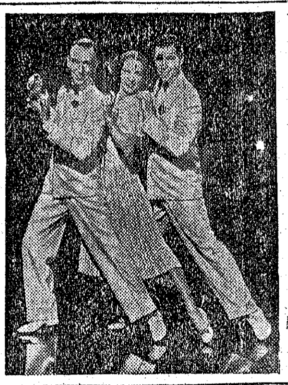

M・G・M作品『踊るニューヨーク』『カッスル夫妻』を最後にジンジャー・ロヂャースと訣別したフレッド・アステアが新コンビのエリノア・パウエルとジョーヂ・マーフイを相手とした第一作品である。アステアとマーフイを寄席劇場のダンサーに仕立て遂に二人の麗い友情が織る縁を結んで、二人がパウエルと共に舞臺に立つといふ筋をめぐつて例の歌と踊りが豪華なセットの前に盛られてゐる

かうした映畫の持つ魅力は、大部分が踊りの場面にあるには相違ないが、それを面白くみせるためには筋とか趣向の明るさやスマートさが輕視出來ないものとなつてくる。要するに製作者ジャック・カミングスの狙ひは判るとしても、その成果は失敗だつたと云ふより外ない。それもレオン・ゴードン・ハイマーとジョージ・オッペンハイマーの共同脚本が良かつたら、もう少し見られたかつたかも知れない。演出のノーマン・タウログもこの輕快さをすつかりくさらせてゐる。音樂はコール・ポーター、指揮はアルフレッド・ニューマンで作曲なくかて加へて主演俳優の色彩の相違は企畫の誤りを決定してしまつてゐる。パウエルの踊りはロヂャースよりも上手なのだが、ロヂャースのやうな道化味が全然なく、アステアなどとはとてもコンビになり得ない。もつともこの映畫の振付を擔つたボビイ・コノリイの苦心の跡は大きい。第一場の虫の踊り、アステアの獨の喜びをタップで表現する獨舞等は仲々見榮えのするものだつた（一時間四十五分、明治座上映中）

明滅燈

映畫見て反省

女學生を指導してゐます立場から、ときどきは映畫を觀て若い女性の心理を知つておく必要がございます、また母として子供を教育してゆく上にも映畫から得るものは大いにあります、そこで私はなるべく家庭的映畫が好きですので、日本の現代映畫をよく觀ることになりますが、泣かされる場合が多く、つくづく自分達のことが反省されます、生徒達や子供に對して何か無理解なことはなかつたであらうかといふ風に……（淑明女專教授宮本秀代）

朝鮮建國の祖神

素盞嗚尊奉祀の要望【1】

川崎勇

【曾尸茂梨[illegible]】

素盞嗚尊と檀君

崔南善氏は、素尊と檀君とは同一神であることを、文獻によつて說かれてゐますが、私の見解したことの二三をかかげて見ます。

日本書紀に『既にして諸の神たち、素盞嗚尊をせめて曰く、汝がしわざ甚だ無狀し、天上に住むべからず、亦葦原の中國にも居るべからず、宜しくすみやかに底根の國にいねと、乃ち共に逐ひやりき。時に霖ふる、素盞嗚尊、青草を結び束ねて笠蓑として宿を衆神に乞ふ』とあります。

私は曾て、京畿道始興に檀君の像のあることを聞いて、實物を拜もうと思つてゐましたが、遂にその機會がなかつた處、或人から其の像の寫眞を見せて貰つたことがあります。其の像は坐して居られ顏は如何にも英雄らしくありますが、そのまなざしは慈愛に滿ちて居りました。頭には冠か何か着いてゐるが、それは草かも知れません。着物は木の葉とか草とかを綴つたやうなものであり、之等と日本書紀の記事とを照し合はせて素尊の流浪されてゐるときの御姿であると思はれます。素尊と檀君とは同一神であるといふ證左となると思ひます。

高麗樂に、蘇志摩利の曲が傳はつて來たと、それは我が神代神樂に類似してゐること、神事の際に供する曲であること、その[illegible]ば、素盞の雲雨の神德をたたへたといふことなどについて[illegible]氏は說かれてゐます。

蘇志摩利といふ言葉の意味は分りませんが、曾尸茂梨と蘇志摩利と同じ語源のものゝやうにも思はれます。

私はかつて加藤先生に聞かされた話ですが、內地の何處かで蘇志摩利の舞をやつてゐる所があるといふことでした。地名は忘れました。

一昨年渡鮮された文學博士[illegible]氏が、春川へ講演に來られたとき、鹿兒島縣の某所（ソ聯派遣東鄕大使の鄕里）は昔朝鮮から、六十姓の移民をした、その當時は故鄕戀しさに、毎日朝鮮の方向に向つて祈つてゐた處、或日或る人が神懸かりとなつて、われは檀君である、檀君は素盞嗚尊である、汝等は戀しむことなく茲にいそしめと諭された、それで渡來氏族に神靈を奉祀してゐるといふことが講演の中にありました。私は後の方にゐたため聽き違ひがあるかと思ひますが要點は大體以上の如しと思つてゐます。

前小磯朝鮮軍司令官は、朝鮮在任中一月一日號の新聞に論文を書かれたことがありました。それには素盞嗚尊即ち檀君であること、檀君には二人の子があつたことなど說かれてゐたと記憶してゐますが、私も曾て或る書籍で、素盞嗚尊即ち檀君であること、檀君には二人の子があつて、一は檀南君、一は檀西君とし、朝鮮、滿洲、蒙古、支那方面を治めてゐられたといふことを讀んだことがあります。

私は考古學や史學の專門家でなく、種々の文獻も蒐集してゐないので、價値ない記憶を辿つて書くものもあつて、讀者を首肯せしむるに力弱いのでありますが、何れ[illegible]の感があると思ひます。

コロムビア樂劇團

本社主催で四日公演

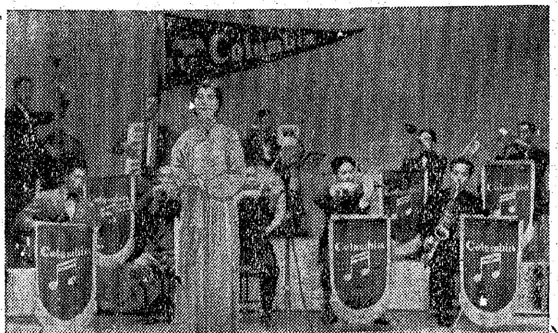

半島最高の陣容と斬新なる企畫構成をもつて明日の娛樂界に明朗國民娛樂の大道を驀進するコロムビアレコード專屬樂劇團の京城第一回公演は本社の主催で愛讀者の慰安を目的に、愈よ明四日一日限り晝一時、夜六時半の二回府民館に開催せられる

出演はいづれもコロムビアレコードの專屬藝術家で先づ斯界唯一の强力チーム新音樂劇團を筆頭に輕妙そのもの『ダンゴアンサンブル』輕快無比リズムボーイズ、イキゾチシズム横溢のハワイアンバンド等に多彩な舞臺面は老幼男女を問はず必ずや魅了し去るであらう。尙入場料金は本紙折込みの優待券持參者に限り一圓五十錢が一圓、一圓が[illegible]になつてゐる【寫眞＝コロムビア樂劇團】

次週番組

京城寶塚劇場（十二月四日から七日まで）第四回名橋祭▲東和商事提供ACE作品、ルネ・クレール監督、アナ・ベラ、ジョルジュ・リゴウ主演『巴里祭』▲東和商事提供、ウイリイ・フォルスト監督、ハンス・ヤーライ、マルタ・エッゲルト主演『未完成交響樂』

東寶若草劇場（十二月五日から十一日まで）▲東寶東京作品、山本薩夫監督、花井蘭子、原節子主演『姉妹の約束』▲パラマウント作品、ゲイリイ・クウパア、ジョージ・ラフト主演『海の魂』新版

京龍館（五日から九日まで）▲松竹京都作品、大曾根辰夫監督、嵐寬壽郎、最上米子主演『[illegible]乘り武道』▲松竹大船映畫、大庭秀雄監督、德大寺伸、三浦光子主演『家庭教師』

京城劇場（六日から十二日まで）▲新興京都作品山路ふみ子、眞山くみ子主演『結婚問答』▲新興京都作品大友柳太郎、高山廣子主演『[illegible]殿』▲アトラクション『日本のテンプルちやん』出演

學藝だより

◇横井如南氏（俳誌草の實主宰）鹿兒島市大保山町一六四に卜居四日〃あかつき〃で夫人、お孫さん同伴引揚げることゝなつた、因に〃草の實〃は依然京城より發行持續の由

今晩のラヂオ

六時　お伽音樂（東）【指揮】保田正▲六時廿五分特別講演（城）井坂圭一郎▲七時卅分國民歌謠（東）鴻山讚▲七時四〇分　合唱（東）【指揮】坂本良隆▲八時十分　ラヂオ時局讀本（東）▲八時卅分　講演（東）吉野伊之助▲八時五〇分連續物語（東）寶井馬琴▲九時卅分　戰線日記（東）伊馬鵜平

世直し公方【59】

小金井蘆洲（演）　香川芳彦（畫）

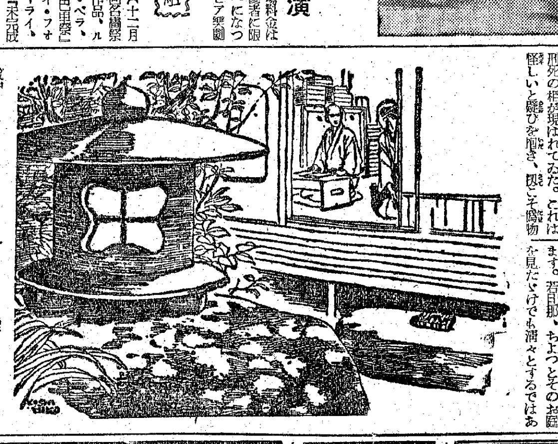

兩親の心配

事件によつて必ずしも定石に囚はれず、臨機應變、奇拔な處置をして裁判をする大岡越前守、一說には當時の大學者たる新井白石先生について易學を修め、卦面によつて公事を判斷されたともいひ、又觀相をも心得て居たために、一と目見てその人物の邪正善惡を見分けたから、それ故是非の判斷を誤らなかつたのだとも申します。

『易占や人相で、調べが出來る位なら、今日でも裁判所へ、易者や人相見を五人でも十人でも、囑託にして詰めさせ、參考にしたらよからう』

と、仰しやるかも知れませんが、議論は兎に角として、觀相の術もこれに長ずれば、大きに助けとなつたに違ひなく、既にかの有名な天一坊一件なども、越前守が一ト目天一坊の顏を見ました時、如何にも風采堂々として、將軍家御落胤らしく振舞つて居りましたが、どことなく品位が備はらず、而も刑死の相が現はれてゐた。これは怪しいと疑ひを抱き、夫こそ僞物と看破したのだと申します。全く顏つきや辭言だけでは、人の善惡は分りませんもので、こゝに本町二丁目の小西屋清左衞門といふ藥種の問屋、江戶市中だけでも卅六軒の支店を出し、何十人といふ奉公人を使つてゐる大家です。夫婦の間に一人息子の長三郎、廿三になりますが、ごく內氣の堅い性質で學問を好み、書齋へ引こもつては讀書ばかりしてゐます。少しも外出をしません。斯うなると兩親は又心配なもので、

『勉强は結構だが、少しも運動とか保養とかをせず、もしも勞症とか勞咳とか、惡い病でも出ては大へん。どうしたものだらう』

『本當に困りましたねえ。どうでせう、一番々頭の喜兵衞は、小僧の時から奉公し、段々に仕上げた苦勞人、すいも甘いも心得て居ります。今度お花見時分を幸ひ、喜兵衞に賴んで、伜をどこか、氣の晴れる處へ連れ出させては如何でせう』

『成程、これはいゝ處へ氣がついたな。ちよいと呼んでおくれ』

それから喜兵衞を呼んでこの事を賴みますと、

『よろしうございます。承知いたしました。然ければ若旦那の御心配を遊ばす若旦那様のお氣晴、ア、恐れ入りました』

そこで喜兵衞が、若旦那の部屋へ來て見ると相變らず四角い文字のギッシリ並んだ漢籍に讀み耽つて居ますから、

『若旦那、御免下さいまし』

『オウ、これは番頭さん、サア此方へお這入り』

『有がたう存じます』

『番頭さん、お父さんお母さんが年を召し、本來は私が店へ出なくてはならないのを、幸ひお前さんがゐてくれるので、私は安心して斯うして本を讀んでゐられる、いろいろお骨折ありがたい』

『どういたしまして、私などは何のお役にも立ちませんが、然し貴方さまは、又よくさう毎日、根をおつめになつてお飽きになりませんな。タマにはどこかへ、お氣晴らしにお出かけ遊ばしては如何でございます』

『御免蒙らう、私は外へ出るのが大きらひだ』

『だつて若旦那、今は方々が花の盛り、陽氣も溫かくなりまして――マアちとその障子をおあけなすつては如何で……どうでございます。若旦那、ちよつとそのお庭を見ただけでも清々とするではありませんか、鳥も鳴いて蝶もゾロゾロ出かけますよ』

大阪商船出帆

（印は貨物船）

▲北鮮門司阪神急行　慶興丸　十二月四日　下關至〃日午前着

▲北鮮より神戶行　甲子丸　十二月七日清津發　清津、雄基、城津、元山、西湖津、長崎、鹿兒島、基隆、高雄

▲北鮮より京濱行　月一回

▲城津より阪神行　月二回

▲西鮮各港より京濱行　月二回

▲仁川南浦より阪神行　月六回

▲釜山馬山より阪神行　月五回

▲釜山より中谷航路　はんぶるぐ丸　十二月十日釜山發　ひまらや丸　十一月十六日釜山發　右定期船の外臨時船多數あり

▲釜山より甲谷陀行　長崎、新嘉坡、ベラワンデリ、波南、蘭貢、甲谷陀

▲釜山より紐育行　東海丸　十二月二十日釜山發　內地各港、ロスアンゼルス、クリストバル、紐育

▲釜山より比律賓行　がんぢす丸　十二月四日釜山發　長崎、基隆、高雄、マニラ、セブ、ダバオ

▲門司より基隆直行　扶桑丸　十一月二十二日　高砂丸　十二月七日

△門司より神戶行大阪船多數あり

京城府南大門通二丁目　大阪商船京城支店　電 2 〇二〇・〇三一二

商業登記公告

[illegible]

新義州地方法院博川出張所

病人と弱い子にはビタミンBを充分に補給する

保健強壯劑　イマヅビタ素

病人は治り早く、弱い兒は丈夫に育つ

[illegible]

物語　哀切胸迫る名調子!!

浪曲師　泉詩郎

專屬入社第一回作

全國風靡の美ち奴の名歌唱入

テイチクトーコレ

朝に感激　夕に慰問

ぜんそく　百日咳の方へ　無料で差上げます

藥のことや養生法

お困りの方は色々と迷はず私共へ御相談下さい。私は醫者にも見放され苦しんだぜんそくが高野長英先生の遺方藥で今日の如く健康體になりました。此藥は一時押へのトンプクと違ひ副作用もなく永年の病苦も消散する藥です（百日咳にも大變よく效きます）ハガキでお知らせ下さい私の經驗した苦心談や自分で出來る養生法を差上げます

廣島縣安佐郡龜山村　森本作市

武田産婦人科病院

新學期始　四月・十月　武田産婆學講習所

京城府長谷川町（朝鮮銀行横）

醫學博士　武田正房

電話本局(2)四五四五番・園一三七一番

ひふ病良藥　テーム水

皮膚病良藥　テーム水は

●殺菌作用で　皮膚病の病菌を殺滅し痛い痒い氣持惡いのを去る

●消毒作用で　患部の病毒を分解消滅し內攻させずに毒を消す

●收斂作用で　患部をだんだん小さくして皆々ヨクなる

[illegible]

全國到る處の藥店にて販賣す

發賣元　東京藥院

京城婦人病院

顧問ドクトル　工藤武城

院長醫學博士　松本泰治

京城府北米倉町九四番地

電本四八二・本三八九三

商業登記公告　大田地方法院

商業登記公告　[illegible]

商業登記公告　順天支廳

商業登記公告　鳥致院出張所

[illegible]

パピリオクレーム

これは、たちが違うんですから、ぜひ、これ迄のクリームの半分量で使って下さい。

K17

京城府旭町二丁目八番地

外科　皮膚科　瀨戶醫院

瀨戶潔

電話本局(2)二四九八番

正式　國旗

附屬品一切　製造卸商

大久保眞敏國旗部

京城黃金町三丁目　電本(2)二一四一番

阪井耳鼻咽喉科醫院

京城府本町一丁目五十二

醫學博士　阪井清

カスミ網

秋岡商會

京城府[illegible]町一丁目

內科一般　特ニ呼吸器、心臟、胃腸、血壓、腎病、レントゲン科

佐藤內科

病室

院長　醫學博士　佐藤小五郎

京城永樂町　電話（院用）本局[illegible]（宅用）本局[illegible]

株式會社　漢城銀行

本店　京城府南大門通一丁目十四番地

頭取　野田新吾

支店　[illegible]

出張所　[illegible]

京城府黃金町三丁目永樂町通リ

內科　小兒科　レントゲン科

本田病院

院長　醫學博士　本田建義

入院隨意

電話本局2二四四三番

結核　ツベローゲン

醫學博士成田夬介先生創製

肋、膜腹炎特殊注射劑

1. 結核病竈の進行を抑制し、自然治癒を促進す
2. 赤血球沈降速度を速かに正常に復せしむ
3. 新陳代謝を旺盛ならしめ、抵抗力を强め心身を爽快にし、食慾を增進し、安眠を得
4. 喀痰量を減少し、咳嗽を鎭め、盜汗制止に特効あり
5. 胸部痛、壓迫感を去り解熱鎭靜作用を有す

用量　毎日或は隔日一回二〇ccを靜脈內注射

包裝　二〇cc　一〇管　三〇管　五〇管

植村製藥所　京城府新堂町

高級清酒

仁川朝日釀造株式會社

ブルトーゼ

補血強壯

唯一の鐵蛋白製劑

卅年來洽く治療界に重用さるゝ唯一の鐵プロタルビン製劑にして一般鐵劑と異り胃腸を勞せず完全に消化吸收し得る血液造成劑であるその有效なる造血及び細胞賦活作用はよく病後の衰弱・貧血・腺病質その他一般消耗性疾患の治療と虛弱体質の合理的改善に貢獻する

・各帝大病院常備藥・

ブルトーゼ
アルゼンブルトーゼ
ヨードブルトーゼ
キナブルトーゼ
グアヤコールブルトーゼ
ネオブルトーゼ

株式會社　寧樂友吉商店

大阪・東京・京城・奉天

B 1543

中小商工業對策
指導を主、救濟を從
轉業對策は内地と大差なし

時局の影響による中小商工業者に對し本府商工課では、朝鮮においても第一、第二次商工關係の生産業、諸統制の影響を受けてゐるが内地のそれに比すれば其の影響が割合に少ないのであるから工業組合及び商業組合の強化、企業合同の合理化、任意組合の強化等の指導方面を第一義として中小商工業の救濟は從として考慮する方針のやうである、勿論中小商工業救濟方面は十六年度豫算に計上してゐないため十六年度追加豫算にも相當額を要求する方針となつてゐるので大體内地と同樣な轉業對策を樹立することゝなるがその方法は考慮中で新しく更生金庫を作るか、既設のものを活用するか未決定であり、兎も角何等かの方法で行ふことゝなつてゐる

十一月會社異動
新設廿六、解散卅三

京城商工會議所調査の十一月中における鮮内の會社異動狀況は新設廿六、増資三、拂込三〇、減資三、解散三十三にして前月末に比し一五九の増加で前年同期に比し〔illegible〕經濟界の躍進を物語つてゐる、なほ業態別異動内譯を示せば左の如くである（單位千圓）

▲新設 工業、商業、運輸業、農業、金融業、鑛業、雜業、計
▲拂込 工業、商業、無盡業、銀行業、運輸業、雜業、計
▲減資 運輸業、雜業、計
▲解散 工業、商業、運輸業、農業、金融業、鑛業、雜業、計

なほ十一月末現在會社の總數は株式二、五〇七、株式合資一、合資一、五六九、合名六五四、有限三〇の合計五、七六一社である

朝鮮人絹スフ織物統制協議會を結成

鮮内の人絹織物及びスフ織物の配給統制の適正圓滑を圖るため之が中樞機關として朝鮮人絹スフ織物統制協議會を結成することゝなりこの程朝鮮繊維品配給同業組合に本府より關係官並に民間側各代表參集、右設立に關する第一回打合を遂げたが左の事項を附議決定する筈である
一、朝鮮織物移入組合、朝鮮織物卸商組合より各三名、百貨店組合、京城小賣組合より各二名、朝鮮染色工組合、朝鮮人絹織物工組合より各一名、本府より二名、計十五名の委員を推薦すること
二、人絹スフ織物品種別要求數量並に配給割當及び朝鮮織物移入組合員の加入及び脫退承認の外配給統制上必要と認むる事項
三、委員長は互選すること
四、本協議會の經費は朝鮮織物移入組合に於て負擔すること
なほ事務所は朝鮮織物移入組合内に置くことゝなつた

朝鮮土地賃貸價格調査令
四日に公布さる
來年四月一日現在を調査

地價の昂騰を抑止し地代の適正なる基準を確立すべく朝鮮土地賃貸價格調査令（制令）は制令を經たので愈よ來る四日公布、施行規則の發布と相俟ち十日頃より實施することゝなつた、これが實施によつて本府財務局では全鮮的に調査するが調査は本年より十七年までの三ケ年繼續とし昭和十六年四月一日現在の價格を調査することになつてゐる、而して各地方毎に状況の類似する土地につき標準賃貸價格を定め、それぞれ各地の賃貸價格とする等で地域と標準價格は賃貸價格調査委員會に附議決定することとなつてゐる

局鐵、生必品
雜貨特割實施

鐵道局では十二月一日から向ふ一年間京城驛發仁川着車扱ひの五千トン以上託送した者に對してはトン當一圓五十錢、同仁川發京城着車扱ひにつき一ケ月百卅車以上年間二千車以上の託送者に一車卅圓八十錢、群山發雜貨、全州着車扱ひ雜貨、マッチ類が合算通計四千五百トン以上（内雜貨千八百トン以上）託送した者に一トン一圓九十五錢、同鎭南浦發平壤着車扱ひの八千トン以上の託送者に一トン一圓八十錢、〔illegible〕着にトン當一圓四十五錢の特割を實施することゝなつてゐる

鐵石甲 麻袋叺 京城府旭町 岩谷商會 電話本局三五四番

鬻糸業當面の問題【下】
二法案議會に提出か

鬻絲業の統制

農林省では來るべき議會に日本鬻絲統制會社法案と鬻絲業統制法案（現行鬻絲業關係法案の整理改廢を伴ふ鬻絲業統制強化を行つたもの）の二法案を提出することに決定してゐる、なほ鬻絲業統制法案は、蠶種、繭、生糸の一貫的計畫生産と配給の一元化、鬻絲價格の安定施設等わが國鬻絲業政策の基本的方針の確立及び日支鬻絲の調整を行ふためである

元來鬻絲家と製絲業者は利害相反する立場にあり、かつて産繭處理統制問題を原因として今日に至つてゐるのであつて、日本鬻絲統制會社が、この間に處して活動することとなるのであるから鬻絲家にしてみれば製絲業者に賣つてゐた繭を會社へ賣り、製絲業者は會社を介して買取ることになるのであるから從來のやうな原料繭の爭奪戰は無くなる譯で、併せて繭價の公正を期し得ることになる譯である

而してその方法としては會社が築繭した繭は一率にプール平準價格制を採り、生糸に對しても同樣に内需、輸出向とともにプール價格制を採用する、これによつて品質の低下が考へられるが輸出を第一義とする建前より致し方なしとしてゐるのみならず、綿、羊毛等に代る國内向代替纖維としての鬻、生糸は實用向の粗放品を以てよしとするから、鬻ろ斯るシステムを以て一石二鳥としてゐる、勿論內需向ある場合及び原料繭をより低廉に實用としては技術的にも難點があり從來程つて來た鬻絲業の急轉向させしむることは、本邦鬻絲界が危殆に陷れる虞れもあるので、農林省もこの點に充分の注意を拂つてゐる

利潤の均分問題

わが鬻絲業は、製絲資本の下に鬻絲を隷屬せしめなくされて來たといはれ、産繭處理統制法案は、これが脫皮を目論見たものであつたが、一方農民からすれば逆に利潤の增大を齎すので、一應理論上製絲利潤の均分化が實現するといへようこの理想通り實現するか否かは一々會社經濟の如何にかゝり、その組織機構がこれを決定づける鍵となるのである、よつて民間側各部面の株式割當比率は微妙な問題を孕んでをり、株式の割當如何で會社の性格が一變すること、將へられるのでこれ等の點は充分の意が拂はれる譯である

なわしめてこれが實現を圖つて來たが、この場合勞銀はしばらく措き、原料繭について見れば、新統制會社の出現によつて從來の姫私的取引本位といふか製糸業者本位の繭價は實現せぬこととなり、客觀的に見て大體公正な價格が樹立されねばならない、繭價が向上すれば製絲家の利潤の低下を齎すが

朝鮮經濟新體制
朝商の態度は不變

中央における經濟新體制要綱の推移につき井田京城商工會議所理事の談によると、民間側と政府側の意見には明瞭な對立があり、民間側は自治と共に各經濟團體の意見に小異はあるが、大體業種別の統制組織を地域別に縱斷的に連絡し中樞機關として經濟會議所或は經濟團といつたものを設けんとするのであるのに對し、政府案として推進される所は、新統制を業種別の一元的組織化とするものではなく、重要産業に對しては各本と經營を分離し、經營者の身分を保證、その功勞に對しては國家的な報償をなすといふ經營その機構の内部にまで刷新をなさんとするもので、從つて機構の點でも重要産業は縱の組織のみを設けこれを直接政府の指導監督下に置き、他の生活用物資部門のみを經濟會議所等に組織せんとするものである、中央においては新經濟界勢力の對立の焦點は新舊統制令間題から進んで今や政府が經營權に容喙しつゝある經濟新體制案の内容に移りその結果はわが國經濟界今後の動向を決するものとして異常な關心を集めてゐる、日商では政府案の内示方を決議したが、政府は拒絕する事になるとみられてゐる、この中央の動向と關聯し朝鮮の經濟會議所に對する態度は注目される處だが人見朝商會頭は中央の新體制に敢へて拘泥せず朝鮮としては實際的な立場から獨自の新體制を考慮して行く意向であり、田村理事も總督府案に朝商總會で決議した經濟會議所案に基づき業種別組織の確立とその基礎として近く發布される法令による商業組合の全面的結成に全力をあげる方針だと述べてゐる

金融改善第三專門委員會三日開催

【東京電話】全國金融協議會は既報の通り小委員會並に第三專門委員會を設置することに決定したが同專門委員會の構成は左の如くに決定、同專門委員會の第一回委員會を開催する
岡本（日銀）太宰（大藏）工藤（興銀）倉井（勸銀）稻葉（第一）萬代（帝銀）〔illegible〕吉田（三菱）後藤（安田）〔illegible〕（住友）〔illegible〕（三和）道家（住友）〔illegible〕（東京銀行）

歲末金融界は先づ平穩を豫想
野田漢銀頭取語る

東上中だつた漢城銀行野田頭取は二日『あかつき』で歸任したが内地金融情勢につき次の如く語る
年末金融界は大體平穩と豫想されるが來年度の豫算ならびに金融に對しては產業擴充について各方面が最大の努力を盡すべきであると考へる、中小商工業者あたりでも一年延期について考へる譯だけ寬容な方針をとるやう各銀行へ通牒を出してゐるが、金融業は今日非常な神經過敏になつてゐるやうだ

各道肥料打合會本府で開催

本府では各道の肥料擔當者並に關係者を招集し來る十九日から二十日間本府第三會議室において肥料打合會を開催、左記事項について協議打合せを行ふことゝなつた
一、自給肥料增産更生計畫に關する件
二、肥料の配給統制に關する件
イ、有機質肥料の市場價格に關する件
ロ、有機質肥料の地方配給統制機構整備に關する件
ハ、木灰配給機關（小賣商）の整備に關する件
ニ、適正なる配給を對照とする消費者の團體結成に關する件
ホ、朝鮮肥料調合肥料の製造、配給に關する件
三、肥料小賣販賣價格に關する件
四、昭和十六年度春夏肥料配給配合並に配給に關する件
五、土性調査成績並に其の施用に關する件

鮮銀券發行高週報
十一月廿九日
一、銀行券總發行高 [illegible]
內制限外發行高 [illegible]
正貨準備發行高 [illegible]
保證準備發行高 [illegible]
二、週末銀行券發行高 [illegible]

國庫の當日は銀行會社臨休

米倉支店長會議

米穀檢査標準査定會三日開催

本府穀物檢査場主催の米穀檢査標準査定會は三日午前十時から本府において開催、各道穀物檢査支所長、各道關係官並に關係業者ら出席の下に開催、本年度農産物（米、麥、大豆、小豆、粟、玉蜀黍その他）の檢査標準その他につき査定を行つた、なほ同査定會は六日まで續行するはず

內地米減收で
朝鮮への期待大
石塚米倉社長歸任談

東上中だつた米倉社長石塚峻氏は二日歸任したが、當面の食糧事情につき次の如く語る

內地 豫想に於ける今年度作柄の不良による減收、それに朝鮮としては昨年のやうな旱害こそなかつたが今年は矢張り平年作に比し一割減といふことになつてゐるのだし內外地を通じての米穀需給關係は樂觀を許さぬものがある、ことに內地は前年度以上に過泊を豫想されこれが對策としては外米依存の繼續が擧げられるけれどもこれは爲替資金の關係で買付が思ふ樣にゆかぬものとみられ結局朝鮮、臺灣等の外地に其の不足分を求めるといふことになり朝鮮に對する期待も大きいわけである、朝鮮としては從來の經緯を水に流して

內鮮 一體大いに協力せねばならぬ、それには總督府にも勝る最大限度の消費規制を行ひ最小限度の消費量を差引いた殘りの分を全部出してやるといふ程量を示さねばなるまい、農林省では時局下の食糧事情につき抜本塞源的對策として一大增產を企圖してゐるやうだが特に朝鮮の增米計畫に對しては期待してゐる、要するに今後の食糧としては從來の白米依存主義を清算して雜穀、水產物、野菜、其の他凡ゆるものと米に代ふる食糧としてゆく銃後の決意と科學的研究が切要であると思ふ

營業案內送呈　短期　現株　延米　正米　株式週報送呈　內海清藏商店　京城明治町

大福帳

國土計畫といふことが我が國防國家建設の必然的要請として、新しくクローズアップされて來た▲ところがこの國土計畫といふ言葉もどうも曖昧に取扱はれてゐる嫌ひがないでもない▲ナショナルプランニングといふ言葉は米國あたりでは國立公園を造成するとのやうに解されてゐるし▲獨逸では國土計畫全部が國內道路の建設整備に集中されてゐて▲我國の所謂軍事、政治、經濟、文化等凡ゆる角度よりする國土の整備といふ意味よりか可成り趣を異にしてゐる▲これは勿論我國において狙つてゐるところの目的が正しいのであつて、部分的の國土計畫であつてはならぬ▲都市計畫は勿論その一翼をなすものであるが、これに對する地方計畫と睨み合せた綜合計畫がこの國土計畫の中心をなすものである▲そして特に我國の場合は本土外地、滿洲國を一貫する國土計畫であるところに特異性があるのだ

朝鮮毛織物既成服移入組合創立總會

朝鮮毛織物既成服移入組合の創立總會は三日午前十一時京城ホテルに於て開催されることゝなつた

株式
投物一巡保合

前場 強氣筋の投物が一巡したので市況は小締りとなり、新東は百十五圓七十錢と前日より三十錢高に寄付いて引値は五圓五十錢と引弛んで大體保合、大阪も同値に散會した、その他雜株も概ね變らずで新鐘八十四圓九十錢、鐘紡四十八圓五十錢に打止めた

後場（小締り）値頃よりして材料待ちに新規は手控へられて商內は細いて閑散、新東は實物に百十五圓八十錢と三十錢高と小緩りその他は無難圈內にあつて概ね變らずであつた

目先 材料次第
アメリカの無鐵面作戰計畫は極東水域において對日挑戰を意味するものであり、重慶側への追加借款態度を寄せてあるが對日、ソ聯東の微妙な關係を懸念する向きが多くこれと同時に相場が行惱んでゐるため強氣筋の後退によつて軟派の豫想した五圓押を齎した

短期新東大引
	値段	時間
後場		
大阪	一一五、五	三、〇一
東京	一一五、六	二、四八
京城	一一五、三	三、一四

あともう二、三圓幅の押しを入れたので押目人氣も再び潰滅に導くかも知れない、しかし國內事情としては格別警戒すべきこともなく、寧ろ金融關係は緩慢化が豫想される、又相場自體の材料としても人氣が買ひ易くないこと、安値には生保勞の拠入れが當然豫想される、なほ對外的には極東關係の測勢的な成長發展によつて國民政府の勢力增强に依る協想されると共に日、ソ國交調整の成立に期待されて見る、これ等の材料を綜合して見ると先行相場は崩れないものと見られ

雜株概ね保合

雜株は人氣不振に下押しによつて買氣は再び盛返し持直しとなり概ね保合乃至は矢張り保合であつたが、目先は材料次第にもよるが、內容堅實なるもの圈內にあるものは物色されたものと見られてゐた、入氣株の如何によつては若干賣られるとして「大體が賣除地がない」ので漫然と賣りは警戒されてゐた

生保小林買選定

生保團の第一回買入銘柄はさきに發表されたが、第二回の追加買入れ銘柄として選定されたものゝ中に小林鑛業がある、地株として生保團の買入銘柄に選定されたものは小林鑛業を以て嚆矢とする

西鮮化學再び戻す

西鮮化學はさきの七圓四十錢の戻りから新値から賣られて六圓迄に低迷を餘儀なくされてゐたが、けさは六圓五十錢から戻りたぢり／＼と買はれて六圓五十錢まで再び戻して注目された

實物取引

淸算主力株の成行不透明に目立つた買物は見當らなかつたが、西鮮化學が六圓二十錢の戻りから買はれて六圓五十錢の戻りを演じたのが注目された、出來値左の如し
製鍊 三四〇　西鮮化 一六五
高周新 六四五　王子紙 八八六

大株廿七日大納會

【大阪電話】大株取引員組合では三日委員會を開き、大納會日取につき協議した結果、本年二十九日は日曜日に相當するので例年二十八日の大納會を一日繰上げて、二十七日前場限り長、短期、實物、國債共大納會することに決定した

明治町錄音

軟派待望の五圓押しは遂に實現したが大體が買方の鐵氣手詰めによつて押したけにその後の深押しもない▲しかし目先悲上積極的な買材料なく五圓押を中心に揉合ふとすれば二、三圓の押しがあることは覺悟すべきだ▲このほ日先の材料次第ではあるが新東の二十圓臺の再乗せが容易でなく押した順序となら▲ないとしてもこの五圓押しが却つて絕好な押目といへる▲明年度豫算案は目下大藏省において査定中であるが大體文治豫算は査定濟みで軍事豫算その他を急ぎつゝあるが來る十日前後には決まるものと見られる▲本年度豫算決定は昨年十二月八日までであつたけれど今年も遲くも十日までにあつたけれど今年も遲くも十日までには決定したものと見らるゝ▲英、米の重慶側へのそれを提出するとは不能だとされてゐる▲英、米の重慶側への援助は日、支國交調整條約成立を契機に更に活潑化となり重慶もこれ唯一の恃みとして抗戰を強調するものとは見られるが民心離反傾向甚しく沒落は愈近い▲なほ日、支國交調整條約成立と共に最も注目されるのはソ聯の極東關係接近に依つて前途を樂觀視する向きもあるが重慶國共分裂の危機も遂に迫りつゝある、今なほ乾燥を續けてゐるのであるが樂觀は時機尙早といはれる

生糸
利喰買物區々

【橫濱電話】前日氣崩れ不勢の後

米國十一月中の本邦糸需給惡化

【ニューヨーク二日同盟】（紐育商品取引所發表）十一月中アメリカ日本糸需給統計は左の通り（單位俵（百封度））
	前年比較
輸入高	[illegible]
工場引取	[illegible]
在荷高	[illegible]
輸送中	[illegible]

市俄古小麥
【シカゴ二日發】初め株式市場の見直し等やな十二月限の賣物薄及び出荷減少のため堅調を呈した、後利喰が出たのと小麥粉需要不活潑、冬小麥産地狀況良好の報を入れて反落した

倫敦銀塊
【ロンドン二日發】買物薄方少量の一般的賣物が出て相場下押した、商內も極めて少量、相場公定後の氣配閑散

債券市況
（日本勸業證券京城支店調）

鮮魚靑果市況
（十二月三日中央卸賣市場調）

鮮魚 北鮮のイワシ、サバ入荷相當あつたため軟化の外は概して小口の入荷を知る
果實 入荷潤澤にして大體保合
蔬菜 促成胡瓜、唐茄子、甘藷は保合、白菜、大根下押す

公社債株式賣買引受募集　山一證券株式會社京城支店　京城府黃金町二丁目一九八　電話本局 二·三五〇八·二·三五二〇·三五一九·七三〇七　振替京城一二八四五番

株　株　朝鮮取引所證券取引員　株式賣買·仲買　マルダイ取引店　京城府黃金町二ノ一九九　電話本局 3536 6534 4907 7081

短期部　現物部　東亞證券　十二月三日

大原證券會社　京城府明治町二丁目　本日ノ動キ

三和株式現物店　京城府明治町　十二月三日

山本源作商店　京城府明治町　本日の仲値

朝鮮證券取引所最古の老舗　白井友之助商店　育てよ產業　證券投資　銃後の報國

大阪商船出帆　仁川·大連行　十二月九日　神戶行　十二月六日　名古屋·京濱行　四日　鎭南浦·安東行　十二月四日　海州行　內地各港行貨物取扱　大阪商船株式會社仁川代理店　株式會社慶田組

日本海汽船出帆　新潟行　敦賀行　伏木行

仁川出帆航路　朝鮮運送仁川支店　電話一一一〇番

朝鮮郵船仁川定期出帆　門司行　大阪·神戶行　名古屋行　食料付但し印刷客お斷り

嶋谷汽船出帆　朝鮮總督府命令航路　嶋谷汽船株式會社

朝日座　十二月一日より　東京大歌舞伎　嵐八千代一座　東京各地にて素晴しい好人氣の嵐八千代一座に若手新進者揃ひを網羅したる本年掉尾を飾る豪華版　三日四日替り狂言　一、鬼一法眼三略卷　二、奧州安達ケ原　三、三勝半七の酒屋　四、おやべり忠臣藏　五時三十分開幕

東寶映畫　浪花館　二日ヨリ五日間
ニュース 12.00 3.05 6.30
文化映畫
透視人間 12.20 3.25 6.50
太陽の都 1.40 4.45 8.10

大陸劇場　二日ヨリ五日マデ　短期劇團興行　料金三十錢均一
ジーグァエルド 前篇 12.00 3.17 6.35
〃 後篇 1.17 4.34 7.53
セルビアンシヨウ（新番組） 2.40 5.57 9.16

東寶　若草劇場　十一月二十八日ヨリの上映時間表
文化映畫
ニュース 12.00 3.00 6.20
文化映畫
孫悟空 12.35 3.35 6.55

黃金町四丁目　城寶　（第四回想ひ出の名畫祭）四日より六日まで（五日は休場）五十錢均一　夜之部六時四十分より　日曜祭日九時開場　平日十一時半開場
ニュース
巴里祭
未完成交響樂

明治座　二日より上映時間表
ニュース 12.00 3.10 6.25
お母さん 12.13 3.23 6.38
踊るニューヨーク 1.20 4.30 7.45

京日文化映畫劇場　廿九日より平日正午日祭日午前九時半開映
1 日映海外ニュース 史上空前の大爆撃
2 漫畫 奴の風呂
3 東寶文化 魚の市場
4 短篇 珍安眠講座
5 パ社文化グラフ
6 パ社特別記錄映畫
7 日本ニュース最新報
南極を探る

京龍館　二十日一四日　三回入替ナシ
彌次喜多大陸道中 12.00
ニュース 1.25 4.15 7.40
文化映畫
母を讃える歌 1.55 4.45 7.40
彌次喜多大陸道中 2.50 5.40 8.40

日活　喜樂館　十二月一日—四日間
日本ニュース 12.00 3.07 6.24
忠臣藏 12.10 3.22 6.39

中央映畫劇場　一日ヨリ四日間公開　階上階下共三十錢均一
文化映畫ニュース
變化騷動
愛の記念日
日曜日午前十時開映　普通日正午開映

本町　京劇　面白い映畫は新興　十一月一日より七日まで七日間
新興京都超大作 忠孝染分手綱（重の井子別れ）
世紀の凱旋
新興東京大作 南進女性
日本ニュースと外海版
上映時間 十二時 三時 七時
日曜祭日は午前十時開映

和信映畫館　十一月二十九日ヨリ十二月五日マデ　平日ハ正午ヨリ上映　日曜、祭日ハ午前十時ヨリ上映
日本ニュース
スポーツ映畫 青春リズム
文部省認定 文化映畫 榮の使者
太洋上の要塞
漫畫 腹ぺこ子供の一日
音樂映畫 踊る三人娘
世紀の凱旋